This is a digital copy of a book that was preserved for generations on library shelves before it was carefully scanned by Google as part of a project to make the world's books discoverable online.

It has survived long enough for the copyright to expire and the book to enter the public domain. A public domain book is one that was never subject to copyright or whose legal copyright term has expired. Whether a book is in the public domain may vary country to country. Public domain books are our gateways to the past, representing a wealth of history, culture and knowledge that's often difficult to discover.

Marks, notations and other marginalia present in the original volume will appear in this file - a reminder of this book's long journey from the publisher to a library and finally to you.

Usage guidelines

Google is proud to partner with libraries to digitize public domain materials and make them widely accessible. Public domain books belong to the public and we are merely their custodians. Nevertheless, this work is expensive, so in order to keep providing this resource, we have taken steps to prevent abuse by commercial parties, including placing technical restrictions on automated querying.

We also ask that you:

+ *Make non-commercial use of the files* We designed Google Book Search for use by individuals, and we request that you use these files for personal, non-commercial purposes.

+ *Refrain from automated querying* Do not send automated queries of any sort to Google's system: If you are conducting research on machine translation, optical character recognition or other areas where access to a large amount of text is helpful, please contact us. We encourage the use of public domain materials for these purposes and may be able to help.

+ *Maintain attribution* The Google "watermark" you see on each file is essential for informing people about this project and helping them find additional materials through Google Book Search. Please do not remove it.

+ *Keep it legal* Whatever your use, remember that you are responsible for ensuring that what you are doing is legal. Do not assume that just because we believe a book is in the public domain for users in the United States, that the work is also in the public domain for users in other countries. Whether a book is still in copyright varies from country to country, and we can't offer guidance on whether any specific use of any specific book is allowed. Please do not assume that a book's appearance in Google Book Search means it can be used in any manner anywhere in the world. Copyright infringement liability can be quite severe.

About Google Book Search

Google's mission is to organize the world's information and to make it universally accessible and useful. Google Book Search helps readers discover the world's books while helping authors and publishers reach new audiences. You can search through the full text of this book on the web at `http://books.google.com/`

Informazioni su questo libro

Si tratta della copia digitale di un libro che per generazioni è stato conservata negli scaffali di una biblioteca prima di essere digitalizzato da Google nell'ambito del progetto volto a rendere disponibili online i libri di tutto il mondo.

Ha sopravvissuto abbastanza per non essere più protetto dai diritti di copyright e diventare di pubblico dominio. Un libro di pubblico dominio è un libro che non è mai stato protetto dal copyright o i cui termini legali di copyright sono scaduti. La classificazione di un libro come di pubblico dominio può variare da paese a paese. I libri di pubblico dominio sono l'anello di congiunzione con il passato, rappresentano un patrimonio storico, culturale e di conoscenza spesso difficile da scoprire.

Commenti, note e altre annotazioni a margine presenti nel volume originale compariranno in questo file, come testimonianza del lungo viaggio percorso dal libro, dall'editore originale alla biblioteca, per giungere fino a te.

Linee guide per l'utilizzo

Google è orgoglioso di essere il partner delle biblioteche per digitalizzare i materiali di pubblico dominio e renderli universalmente disponibili. I libri di pubblico dominio appartengono al pubblico e noi ne siamo solamente i custodi. Tuttavia questo lavoro è oneroso, pertanto, per poter continuare ad offrire questo servizio abbiamo preso alcune iniziative per impedire l'utilizzo illecito da parte di soggetti commerciali, compresa l'imposizione di restrizioni sull'invio di query automatizzate.

Inoltre ti chiediamo di:

+ *Non fare un uso commerciale di questi file* Abbiamo concepito Google Ricerca Libri per l'uso da parte dei singoli utenti privati e ti chiediamo di utilizzare questi file per uso personale e non a fini commerciali.

+ *Non inviare query automatizzate* Non inviare a Google query automatizzate di alcun tipo. Se stai effettuando delle ricerche nel campo della traduzione automatica, del riconoscimento ottico dei caratteri (OCR) o in altri campi dove necessiti di utilizzare grandi quantità di testo, ti invitiamo a contattarci. Incoraggiamo l'uso dei materiali di pubblico dominio per questi scopi e potremmo esserti di aiuto.

+ *Conserva la filigrana* La "filigrana" (watermark) di Google che compare in ciascun file è essenziale per informare gli utenti su questo progetto e aiutarli a trovare materiali aggiuntivi tramite Google Ricerca Libri. Non rimuoverla.

+ *Fanne un uso legale* Indipendentemente dall'utilizzo che ne farai, ricordati che è tua responsabilità accertati di farne un uso legale. Non dare per scontato che, poiché un libro è di pubblico dominio per gli utenti degli Stati Uniti, sia di pubblico dominio anche per gli utenti di altri paesi. I criteri che stabiliscono se un libro è protetto da copyright variano da Paese a Paese e non possiamo offrire indicazioni se un determinato uso del libro è consentito. Non dare per scontato che poiché un libro compare in Google Ricerca Libri ciò significhi che può essere utilizzato in qualsiasi modo e in qualsiasi Paese del mondo. Le sanzioni per le violazioni del copyright possono essere molto severe.

Informazioni su Google Ricerca Libri

La missione di Google è organizzare le informazioni a livello mondiale e renderle universalmente accessibili e fruibili. Google Ricerca Libri aiuta i lettori a scoprire i libri di tutto il mondo e consente ad autori ed editori di raggiungere un pubblico più ampio. Puoi effettuare una ricerca sul Web nell'intero testo di questo libro da `http://books.google.com`

STANFORD UNIVERSITY LIBRARIES

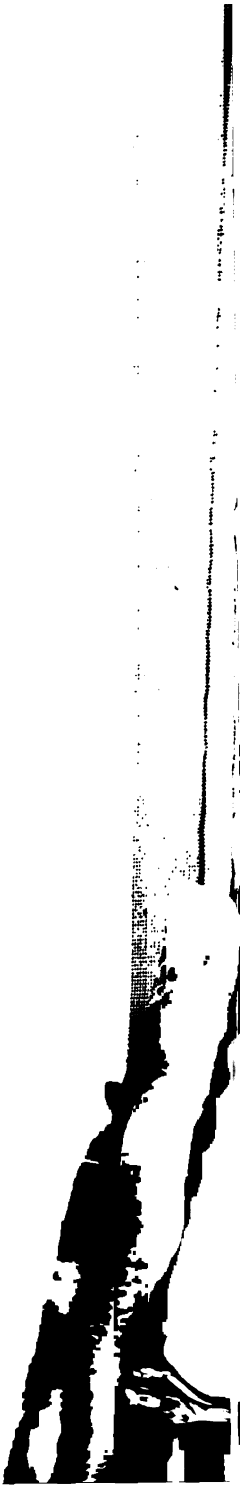

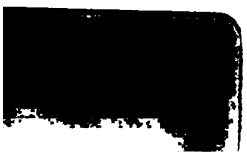

HG 3854 .C3
Tavole de' cambj ad uso di Ven

STANFORD UNIVERSITY LIBRARIES

HG 3854 .C3
Tavole dei cambj ed uso di Ven

HG

STANFORD UNIVERSITY LIBRARIES

HG 3854 .C3
Tavole de' cambj ad uso di Ven

F1761

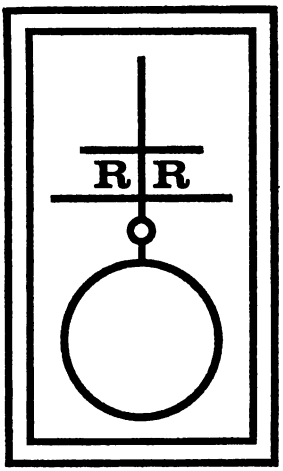

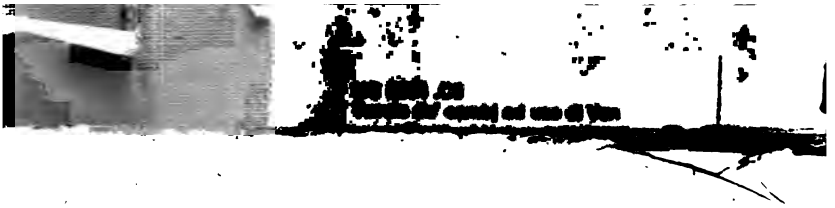

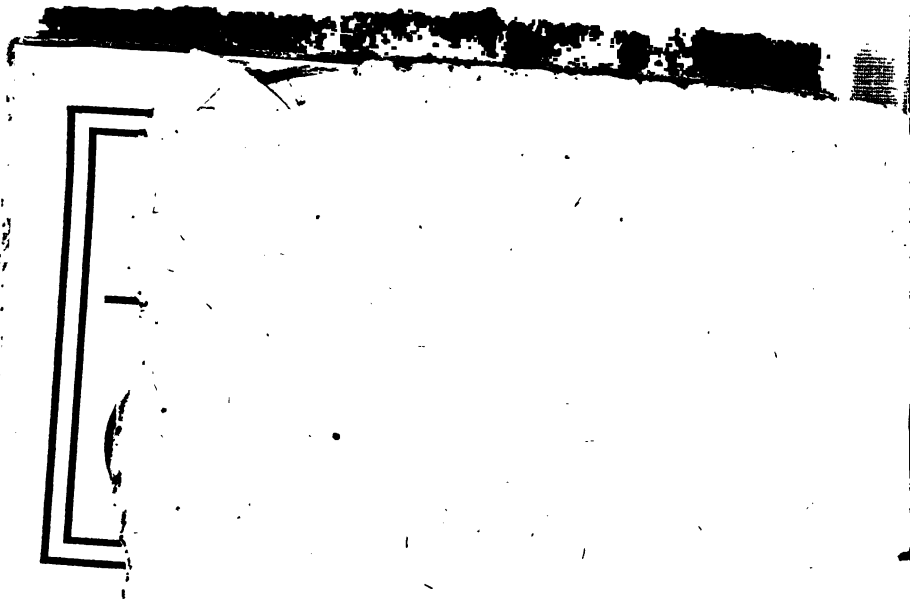

HG
Tav

Caldera, Giambattista Q. Michel.

TAVOLE
DE' CAMBJ
AD USO
DI VENEZIA

CHE CONTENGONO LA VARIAZIONE DE' CAMBJ, ED UN FISSO moltiplicatore opportuno a ricavarne l' ammontare d' ogni Negoziato: ED IL COSTO DELLE SPECIE ESTERE in piccole Lire Venete con altre notizie giovevoli.

OPERETTA

DA UN BRESCIANO COMPOSTA

E DEDICATA

ALL' ILLUSTRISSIMO SIGNORE

TOMMASO MARACCI.

IN VENEZIA, MDCCLXXVIII.
Appresso PIETRO SAVIONI.
A Spese dell' Autore.

CON LICENZA DE' SUPERIORI, E PRIVILEGIO.

MVP

RG 3854
C3

HG 3854 .C3
Tavole de' cambj ad uso di Ven
HG

ILLUSTRISSIMO SIGNORE.

IL compatimento, con cui VOI, Illustrissimo Signore, secondando gli impulsi dell' animo vostro sempre generoso, ed affabile, degnato vi siete di risguardarmi in ogni tempo, non meno che le recenti beneficenze da VOI graziosamente impartitemi furono, e sono i forti motivi, ond' io incoraggito mi sono a presentarvi in testimonianza di riverenza e di gratitudine questa qualunque siasi povera mia fattica.

Ella è concepita e data in luce per lì oggetto d' illuminare, e facilitare i Negozj de' Cambj massime nella Lombardia, dove non sono pochi quelli co' quali la vostra Casa tiene antica corrispondenza non che per dilattare un tal Commercio. Quel Commercio io

dico che da voi trà i principali Banchieri, o sia Negozianti de Cambj viene da tanti, e tanti anni sì decorosamente professato e sostenuto; nella qual materia avend' io intrapreso di produrre e dilucidare in modo pronto le cognizioni più essenziali, e con brevità, mi lusingo che i Negozianti ancora tutti n' avran a ritrovare un sensibile commodo e profitto.

In fatti e per gli esposti riflessi, e per la gentile approvazione, con cui onoraste il mio assunto, altro soggetto non dovea presciegliermi trà li molti, che decorano questa Piazza di VOI, che solo rappresentate una rispettabile Casa, che gode ogni dove il meritato concetto, ed il di cui animo benefico concorre con tanta degnazione alle occasioni di giovare, e lascia anzi ad ogn' uno libero l' accesso per esercitarne li impulsi.

Con quella bontà perciò che vi è connaturale accogliete la divota offerta, che vengo a farvi, donando all' Opera mia il benefico vostro Rattrocinio mediante il quale ella goda in pace il suo buon fine, ed io abbia la gloria di vivere perpetuamente.

Di Voi Illustrissimo Signore

Umill. Dev. Affett. Obbl. Servitore

GIAMBATTISTA Q. MICHEL CALDERA DI BRESCIA.

PRE-

PREFAZIONE.

NON è del mio istituto il parlar quì del Commercio; nè il celebrare con li dovuti Encomj le grandi utilità, delle quali il Commercio medesimo fa ricche tutte le genti: Si sà che per esso i più rari, e più copiosi prodotti o della natura, o dell'Arte propri di una Nazione, o Provincia per quanto ella siasi lontana, e barbara ad altri lidi, e ad altre genti si recano ora a toglierne il difetto, a produrvi talor l'abbondanza, spesso a pascervi la pompa, ed il lusso; si sà che per esso in somma le dovizie si accrescono, e si appagano i commodi dell'umana vita. Solo è dell'istituto mio il trattare del Cambio, il quale solo forma il soggetto di questo piccolo libbricciuolo, che tanto più util sarà, quanto esso è di più piccola mole, e quindi più maneggevole, e più facile di recarsi adosso, e ne' viaggi, e per le Fiere.

Non vi aspettate però, Lettor cortesissimo, che voglia almeno tessere al Cambio un elogio, benchè se lo meriti sublime ed ampio. Poichè sarebbe questo un deviare dal sentiero propostomi, e dall'altra troppo splendidi sono i vantaggi, ed i pregi del Cambio per non essere a chiunque palesi e chiari. E chi non sà essere il Cambio una parte del Commercio medesimo, e quasi il fondamento e la base più valevol di quello! Chi non sà, che sen-

za del Cambio troverebbe il Commercio maſſime in parti lontane graviſſimi, e quaſi inſuperabili oſtacoli, i quali ne ritarderebbero la promulgazione, e ſovente anche ne metterebbero a repentaglio la ſicurezza! Chi non sà che ſovra tal baſe fondato mette il Commercio, a così ſpiegarmi, le ale ai piedi, e vola franco e ſicuro per tutte le Regioni del mondo? Anzi, e chi non sà, che tanti, e tanti col ſoll' uſo de' Cambj, e per mezzo di certe Cedole, che Cambiali ſi dicono miſero a guadagno i lor Capitali non ſottopoſti in tal guiſa alle pericoloſe vicende o di Mare, o di Terra; e cumularono ricchezze immenſe? Tali vantaggi animarono gli ſpiriti induſtrioſi de Negozianti più abili, i quali poſero le più ſollecite cure per ridurre il Cambio ad un pratico uſo non ſolo in viſta di agevolare ogn' altro gener di traffico col render pronti i pagamenti e le raſcoſſioni; ma di fare ſul Cambio ſteſſo non indifferenti utilità. Quindi è, che in progreſſo di tempo colla promulgazione di molti Libri ſtudiarono di mettere il Cambio a metodo, e a ſcienza, e di diffonderlo in tal guiſa per le Città, e per le Piazze Mercantili, affinchè approffittandoſene tutti concorreſſero allo ſtabilimento, ed all' accreſcimento di quello.

Sebbene tali Libri hanno bensì a mio creder giovato a farne conoſcere il pregio, e l' utile, e quindi a ſtabilirlo ſodamente non meno, che a farlo anche a pochiſſimi pratti-

car

car con vantaggio. Ma non giovarono già, affinchè tutti ne apprendeſſer la ſcienza, e molto meno affinchè tutti un pratico uſo ne imparaſſero; anzi neppur quegl' iſteſſi, che la ſcienza ne appreſero, ritrar non poterono un metodo facile e chiaro; Poichè richiedon que' Libri a comprenderne le dimoſtrazioni, e i principj forza d' ingegno, ed un ſaper non mediocre a maneggiarne le operazioni, ed i Calcoli. Che ſe alquanto ſi interni nell' arduo ſtudio de Libri ſteſſi fin' ora dati alla luce ſu tal materia, incontraſi ad ogni paſſo in nuove difficoltà; poichè vi è duopo di metter mano ſovente a calcoli nuovi, e a nuove operazioni: e la diverſità ſteſſa delle Piazze di Cambio che ſeco porta diverſita di valute o ideali o effettive, immerge in un pelago di difficoltà, da cui appena vi è chi poſſa, uſcirne ſalvo alla riva: le quali coſe ſuperiori ſono di troppo all' univerſale de' trafficanti. Quindi è, che ad onta di tali Libri trovaſi pur tuttavia un numero aſſai ſorprendente di Perſonaggi, i quali benchè in attualità di negozio non ſanno ancora ſervirſi del Cambio; e ſovente non ſapendo nemmeno ſe il dato Cambio vantaggio rechi o diſcapito, ſono coſtretti o a ſoſpendere per incertezza gli affari loro, o ad operare all' azardo; E quanti tra riputati Negoziatori alle propoſizioni di dare, o ricever Cambiali ſpeſſo ſi veggono chieder talora tempo a penſarvi, tall' or ricorrere all' altrui opera per prender regola alle loro riſo-

luzioni. Che ſe ſi prende di mira il lunghiſſimo tempo, e la non mediocre fatica ſpeſſo inutilmente ſparſa e conſunta in quell' aſtruſiſſimo calcolare, che il preſente uſo de Cambj richiede maſſime nella diverſità de varj, e moltiplici caſi, vedraſſi eſſere a fronte del danno proponibile appena il vantaggio: coſe tutte che oltre che ſono d' aſſai diſcapito, fanno aſſai poco di onore alla profeſſion Mercantile.

A cotal paſſo però non vi veniſſe già nella mente, ch' io pur voleſſi tacciare o di poco ſtudio, o di minore abilità il riputatiſſimo ceto de Mercatanti: hanno ben' eſſi la lor sì giuſta difeſa. Poichè a mio credere di taí diſordini ne ſono in colpa almeno in gran parte que' primi, che la ſcienza inventarono, e l' uſo diffuſer de' Cambj: i quali non dirò per inavvedutezza ſoltanto, ma per malizia fors' anco ſembrano avere tutti que' mezzi ſtudiati, che rendono una ſcienza difficile, ed intricata.

Permettetemi, Lettor corteſe, che mettavi il penſier mio in un chiariſſimo lume non ſolo a prova d' una cotal verità, ma a vera dimoſtrazione dell' utiliſſimo frutto, che dee recarvi il tenue mio libricciuolo.

Il Cambio del Danaro a prenderlo in quella eſtenſione di ſignificato, che forma il ſoggetto di queſta mia Operetta, importa il dare ad una tale Perſona, o da eſſa ricevere una determinata ſpecie, e quantità di danaro,

HG 3854 .C3
Tavole de' cambj ad uso di Ven

ro, affinchè essa paghi o riceva in altro indicato luogo una corrispondente, e proporzionata quantità di Danaro in quella tal specie, che propria è di quel luogo medesimo. Quindi considero in certa guisa varj elementi, i quali tutti concorrono a stabilire un tale Contratto o Negozio. Si offrono in primo luogo le contraenti Persone, alle quali ancora pur devesi il suo riguardo: poichè la copia o la deficienza di esse influisce non poco, perchè accrescasi, o si diminuisca il valore del Cambio.

Un secondo elemento, che affacciasi a considerare è la specie della Valuta. Questa è diversa secondo la varietà delle Piazze: con questo però che in ogni Piazza si è la sua specie fissata, e questa mantiensi immutabilmente: e cotal specie e quella appunto, colla quale si registrano le Scritture. Quindi in Venezia trattasi nel Cambio a Ducati Banco; a Fiorini in Vienna; a Sterlini in Londra, ed a Taleri in Augusta; e così ogn' altra Piazza tiene la sua. Sovra di questo riflettasi, che ogni Piazza nel suo Cambio coll' altre considera la propria specie sempre nel suo valore immutabile; ond' è che Venezia cambiando con altre Città risguarda il proprio Ducato Banco inalterabilmente a Lire piccole correnti nove, e dodici soldi.

Un terzo elemento è il confronto d' una specie con l' altra cioè di quella, che corre in una Piazza con quella che corre nell' altra:

tra: ond'è che Venezia con Vienna cambiando confronta Ducati Banco a Fiorini; Ducati Banco a Sterlini con Londra; e con Augusta i suddetti Ducati ai Taleri paragona. Da tal confronto ne nascono assai riflessi al fine propostomi conducenti.

E prima da tal confronto ne nasce l'alterazione maggiore, o minore a norma del Cambio più o meno alto, alla quale vanno soggette le specie dell'altre Piazze, che da Venezia si paragonano all'inalterabile suo Ducato. Una tale alterazione rende il Fiorino di Vienna, gli Sterlini di Londra, ed il Talero di Augusta, a Moneta Veneta di un corso ora maggiore, ed ora minore a norma sempre della elevazione, o depressione del Cambio; la quale desume le sue vicissitudini dal numero de' ricavanti, e rimettenti non meno, che dalla copia e qualità degli effetti, che ritrovansi in una Piazza di ragione dell'altra. Da tale alterazion delle specie siccome dipende il danno, o l'utilità del cambiare, così essa è sommamente da rimarcarsi, e quindi è necessario, che il Veneziano sappia di certo, e possa con ogni prontezza venire in cognizione di quanto ad un dato Cambio verrà a costargli di sua moneta in Vienna il Fiorino, gli Sterlini in Londra, ed il Talero in Augusta; e ciò rendesi indispensabile ad un Cambista non solo, ma a chiunque tra Mercatanti, onde esso sappia il preciso costo di qualsiasi a merce, o effetto, o manifattura.

Al-

Altra del pari importante riflessione è la qualità o quantità del confronto da primi tempi del Cambio stabilita, e per fino ai nostri dì mantenuta. Il paragone, che fa Venezia con Vienna è di Fior. 194. più o meno per Ducati Num. 100. di Banco, con Londra di Sterlini 52. più o meno per Ducato Num. 1. di Banco; e con Augusta è di Taleri 101. più o meno per Ducati Num. 100. di Banco: dove darete al cumulo de Ducati Banco, che si è assunto a paragonare ad un cumulo delle estere specie il dovuto peso, e riflesso.

Or sulle cose quì sopra già rimarcate, pregovi a discorrerla meco così. Le specie stesse all' uso de Cambj fissate non formano esse medesime nel calcolare notabile difficoltà?

La Moneta, che in una Piazza corre e si spende, effettiva è e reale; quella del Cambio ideale soltanto, e non esistente. In Venezia il Ducato, che spendesi è il Ducato d' Argento di otto Lire della stessa Moneta Veneziana. Eccovi però una materia di studio e di calcoli per ridurre all' occasione de Cambj in quella moneta, che in fatto ricever debbo o debbo pagare; perchè non potevansi fin da principio assumere all' uso stesso de Cambj effettive Monete e reali, e non sarebbesi forse ogni cosa resa più facile in tal maniera! nè l' alterazione a cui và sottoposta la Moneta effettiva, non avrebbe già fatta insorgere grave difficoltà; Poichè il rimedio non saria stato difficile, e certo avrebbe recato calcoli com-

compleſſi meno, e meno involuti. Ma ſovra tutto perchè aſſumerſi al paragone una ſomma aſſai rifleſſibile di ſpecie, e di ideali Monete?

E perchè non poteva Venezia nel ſuo cambiare o con Auguſta, o con Vienna aſſumere tante Lire di propria Moneta che equivaleſſero all' Eſtere Specie, cioè al Fiorino, ed al Talero, dei quali è debitrice ſempre o creditrice unicamente.

Non ce ne porge di queſto un eſempio luminoſiſſimo l' Inghilterra famoſa tanto nell' Arte del negoziare? Londra dà pure nel ſuo Cambio con Venezia tanti Sterlini, che equivalgono ad un Ducato? Quanto più corte operazioni, quanta maggiore chiarezza avrebbe così ottenuta la ſcienza del Cambio? Ne vale già il riponere che a cagione di eſempio in una ſomma di Fiorini, ad una ſomma di Ducati paragonata la elevazione, e la depreſſione del Cambio rieſca meno ſenſibile. Imperciocchè Londra ha pur fatto così, nè in così fare ha ſaputo trovarvi cotale oſtacolo. Ma di grazia rifletteте, che il più importante nel Cambio è di ſapere preciſamente quanto a coſtar venga in propria Moneta l' Eſtera Specie. Or dittemi in verità ſe a ritrovar cotal coſto rieſca aſſai più difficile e lungo poſto un confronto di un numero conſiderabile di ſpecie a ſpecie paragonate? penſo che sì: di fatto quanti vi ſono, che appunto per tal confronto non ſan venire in cognizione del ricercato. Ora quì è dove oſo di aſſerire, che

i pri-

i primi ritrovatori del Cambio a fini non retti hanno introdotto tal paragone per formar quasi coll' intricare il mestiere una privativa del Cambio stesso a se medesimi.

Dopo i riflessi, che fatti abbiamo, eccovi quasi in prospetto il frutto utilissimo di questa mia Operetta. Voi troverete le Tavole de Cambiati in tre Colonne distinte. Nella Colonna che vi si offre la prima, osserverete di mano in mano le moltiplici Variazioni, alle quali vanno soggetti li Cambj d' una Piazza con l' altra, e massime di Venezia con l' altre Piazze; Poichè è composto il Libretto a comodo di Venezia, e delle Città tutte quante che dalla Piazza Veneta dipendono in materia de Cambj. Eccovi il primo vantaggio, che niun Cambio sorta alla luce, a cui non sia in questo Libro dato riflesso.

Altro pur vantaggio vi si presenta nella seconda colonna delle mie Tavole. Per ricavare o rimettere in altre Piazze una data somma. Vi è pur necessario il sapere quanto sia l' equivalente nella Moneta, che è vostra. Quì, quanti Calcoli, quante operazioni si son dovute fare sin' ora, che l' intelletto, e la penna tanto stancarono de Mercanti! Per rimettere in Augusta a cagion d' esempio 800. Fiorini al Cambio di Tal. 103 $\frac{1}{8}$ quanti di Ducati Banco pagarete voi in Venezia? Se proponete il Quesito all' universale de' Mercatanti faranno assai operazioni pria di rispon-

der-

dervi . Laddove nel mio Libretto voi troverete un mettodo eſpeditiſſimo per ſoddisfare a qualſiaſi di tai dimande . Poichè i numeri , che compongono la ſeconda Colonna corriſpondente a Cambio per Cambio , ſciolgono la Queſtione . Eccovi come .

Per ritrovare il numero de Ducati Banco corriſpondenti alla data ſomma di Eſtere Specie , che debbonſi o rimettere , o ricavare ſi moltiplichi il Numero dell' Eſtere Specie per quel Numero , che nella ſeconda Colonna corriſponde al Cambio fiſſato : Indi dal riſſultato del moltiplico ſi eſcludano per non conſiderarſi li tre ultimi numeri ; Si chiudono in cazella li tre precedenti per il fine che ſi dirà : quelli che rimangono , e che ſono i primi del moltiplico ſteſſo danno il numero eſatto de Ducati intieri ſenza computarvi rotti o frazioni . Per ottenere anche queſti ſi moltiplichino i tre numeri che ſono chiuſi nella cazella pel numero 24. ſignificante i ventiquattro Groſſi componenti un Ducato Banco , dal riſſultato del moltiplico ſi eſcludono li tre ultimi numeri ; quelli che reſtano danno il numero de Groſſi che compiono l' ammontare d' ogni ſomma di Eſtere Specie che ſe ſi voleſſe anche il numero de piccoli che rimaneſſero da computarſi , dovrebbeſi fare la ſteſſa operazione coi tre numeri ultimamente eſcluſi , moltiplicandoli per 12. numero de' piccoli che compongono un Groſſo alla ſteſſa guiſa di ſopra detta : ed eccovi anco il proſpet-

ſpetto dolla ſteſſa pratica nel caſo che vi ho propoſto di ſopra.

Cercate nelle Tavole de' Cambi di Venezia per Auguſta alla Pag. 59. il numero della ſeconda Colonna corriſpondente al Cambio di $103\frac{1}{8}$. Eſſo è 509049

Il Numero de Fiorini ricercati è 800. 800

Fatto il moltiplico avrete . . 407239200
Si eſcludano li ultimi tre reſta 407239
Si chiudono in cazella i tre ultimi di queſto reſto, ſono 1391

Quelli che rimangono ſono 407., e queſti è appunto il numero de Ducati Banco ricavati a ſoluzione del propoſto queſito ſenza i rotti: Per aver queſti ſi moltiplichi la cazella per 24.

239
24

Fatto il moltiplico avrete 5736

Si eſcludono li tre ultimi; reſta il numero 5. eſprimente i cinque Groſſi che compiono la detta ſomma; quindi Ducati Banco 407.5 corriſpondono alli 800. Fiorini. Vi offre la terza colonna il valore preciſo di quella ſpecie, che in ogn' una delle Piazze deve Venezia o rimettere o ricavare; Il preciſo prezzo

Io dico, che ne riviene dal dato Cambio: Il quale valore è ridotto in Lire, Soldi, Danari, e Centeſimi di Veneta Moneta corrente, e piccola, e queſta ſteſſa calcolata ſulle nove Lire, e Soldi dodici, che vale il Ducato di Banco; E quindi io chiamo cotal Moneta corrente per Banco ad eſcluſione della Moneta per Caſſa, a cui ne Cambj non dee averſi riguardo. Queſto è il vantaggio più rimarcabile del mio Libro sì perchè ad un colpo d' occhio, ſenza fatica di ſorte vi preſentano le mie Tavole un tal valore ad ogni Cambio già calcolato. Si perchè con ciò avete voi conſeguito quanto dovete ſovra ogni coſa aver caro ne' Cambj ſteſſi a ritrovare cotal cognizione non avete che a cercare il Cambio fiſſato dai Leſtini che vi verranno, nelle mie Tavole di Venezia per l'altre Piazze meſſe per ordine di alfabetto, e nella terza Colonna avrete la ſoluzione del Queſito.

Il mio Libretto vi ſomminiſtra la prova non meno, che l'uſo, e la pratica di ogni operazione. Eſſo è copioſo di utili cognizioni opportuniſſime al maneggio de Cambj, e diſperſe per tutto il Libro. Purchè vi compiacciate di leggerlo attentamente. Io ſpero, che lo troverete degno del voſtro compatimento; E forſe anche, ſiccome non poco giovevole di ſuggerirlo a chi non ve lo ſapeſſe, o non ne ſapeſſe diſcernere l'utilità. Pregovi ſovra di tutto di accoglierlo con quell' animo, col quale ve lo preſento. Vivete lieto, e felice.

CAM-

CAMBIATO, O LESTINO

CHE SI FA IN TUTTE

LE PIAZZE,

TRASMETTENDOCELO

I NEGOZIANTI

VICENDEVOLMENTE PER NORMA.

A Venezia si fa questo Lestino. Il Venerdì di cadauna Settimana quando non sia Festa, ed a Rialto pubblicamente, col concorso de' Banchieri, Negozianti, e Sensali. Dispensandolo in quel Scancello a chiunque il desidera. Egli è del seguente tenore, che convien sia ben inteso per sapere l'esenziale d'una tal materia col quale ogn' un è capace di far i Conti del Valore delle specj, e che per sollievo poi vengo di porre le presenti Tavole di detti Conti a tutte le Variazioni, che porta il detto Lestino.

A VE-

VENEZIA

Per Amſterdam da D. 1 Banco.

Per ricever Gr. 93 $\frac{1}{4}$ Banco p. 10 m.

Anverſa . . . . . 1 ſimili.

96 $\frac{1}{2}$ . . . . Cambio

Ancona . . . . . 100 ſimili.

Sc. 97 $\frac{1}{2}$ moneta di paoli x.

Auguſta . . . . . 100 ſimili.

Tal. 102 $\frac{1}{2}$ . . . . . giro

Bolzano . . . Sol. 134 $\frac{1}{4}$ Banco.

Sc. 1 giro da Carant. 93

Barî . . . . . D. 100 ſimili.

D. 124 $\frac{1}{2}$ . . . . Regno

Firenze . . . . . 100 ſimili.

Sc. 79 $\frac{3}{4}$ d'oro da L. 7 $\frac{1}{2}$

Genova . . . Sol. 94 Banco.

Da L. 4: 12. fu. B.

Lecce . . . . . D. 1001 Banco.

D. 124 $\frac{5}{4}$ . . . . . Regno

Li-

HG 3854 .C3
Tavole de' cambj ad uso di Ven
HG

Livorno	D.	104	ſimili.
	Pez.	104 1/2	da S. Reali
Londra		1	ſimili.
	Ster.	52 1/2	
Lione		59 1/4	ſimili.
	Sc.	100	d'oro ſole da L. 3
Amburgo		1	ſimili.
	Gr.	89 3/4	Banco
Milano	Sol.	156 1/2	Banco
	Sc.	1	da Soldi 117 Imp.
Napoli	D.	100	Banco.
	D.	123	Regno
Roma		100	ſimili.
	Sc.	63 1/2	d'oro ſtampe
Vienna		100	ſimili.
	Fior.	194 1/2	correnti

AVVERTIMENTO.

Il Ducato di Banco di Venezia fa un Aggio fisso di 120. *per* 100., *contro il Ducato Effettivo, cosicchè Ducato* 1. *Banco fa Ducato* $1\frac{1}{5}$. *Effettivo, e questo a Lire* 8. *piccoli suo preciso spendibile valore non fa alcuna sopradifferenza verso il Ducato corrente da lire* 6: 4 *piccoli, se non che la naturale dalle lire* 6: 4. *alle lire* 8., *la qual differenza è di lire* $1\frac{4}{5}$. *per Ducato, e perciò si chiama sopraggio al pari; e con tale sopraggio il Ducato di Banco viene a formare l' invariabile prezzo di lire* 9:12. *piccoli, come si vedrà dalla seguente operazione.*

Se D. 100 B. fanno un'Agg. di 120 Eff. quanti D. 1 B.

D. 1. 20 Effettivi

$1\frac{1}{5}$

120

120

200

000

Se D. 1 Eff. vale L. 8. picc. quante D. $1\frac{1}{5}$ Eff.

L. 9. 60 piccoli

9. 12

$1\frac{1}{5}$

8

160

960

6

00

A Ten-

Tengono la Scrittura in questa Piazza a Ducati Banco, ed altri a Ducati correnti, li primi a L. 9:12.; e li secondi a L. 6: 4 de Correnti che ſummano egualmente in gr. 24. un Ducato, e 12. piccoli il groſſo.

La Lira ſono Ducati x Banco, o ſian L. 96. Correnti.

PESO

Dell' Ore, e dell' Argento in Venezia.

L' Oro, e l' Argento ſi peſa in Venezia a Marche, Oncie, Quarti, Carati, e Grani.

Marca	1	è	. . . .	Oncie	8
Oncia	1	è	. . . .	Quarti	4
Quarto	1	è	. . . . .	Carati	36
Carato	1	è	. . . . .	Grani	4
Marca	1	è	. . . . .	Carati	1152
Oncia	1	è	. . . . .		144

CORSO

Delle Valute in Venezia.

Il Ducato di Banco vale	L. 9:12	de piccoli
Detto effettivo	8:—	simili
Detto Corrente	6: 4	simili
Giustina	11:—	simili
Filippo	11:—	simili
Osella	3:18	simili
Scudo dalla Croce	12: 8	simili
Detto Romano	12:—	simili
Genuina	14:10	simili
Lirazza	1:10	simili
Zecchino Veneto	22:—	simili
Detto di Firenze	21:10	simili
Detto Romano Detto di Genova Ungaro	21:—	simili
Ducato d' Oro	14:—	simili
Osella d' Oro	88:—	simili
Doppia di Spagna	37:10	simili
Detta d' Italia	37:—	simili

HG 3854 .C3
Tavole de' cambj ad uso di Ven
HG

NOTIZIA

Dei Prezzi, e Bontà dell' Oro, ed Argento fino, e lavorato in Venezia.

Da questa Pubblica Zecca viene pagato l' Oro a fino a Zecchini 67 $\frac{1}{2}$ alla Marca di Once 8., o siano Carati 1152., e l' Argento parimenti a fino a L. 99: 4. de piccoli alla Marca simile, cioè a dire a Lire 12: 8. l' Oncia di Carati 144. Dalli suddetti prezzi si devono però dibattere le spese occorrenti per la consegna, che non sono però di grande aggravio, consistendo per lo più in ricognizioni.

Fuori di Zecca viene sostenuto l' Oro a Lire 184. l' Oncia, e l' Argento a L. 12:12 de piccoli l' Oncia.

La Bontà dell' Oro lavorato è di Caratti 1044. per Marca, e dell' Argento Caratti 1024.

Il Prezzo dell' Oro lavorato è di Lire 170 l' Oncia, e dell' Argento a Lire 11. l' Oncia; e si chiama Oro, ed Argento a Saggio; dalli suddetti prezzi è esclusa la fattura del lavoro che viene pagata a norma del merito dell' Opera, e delli Contratti.

USI IN VENEZIA
DELLE CAMBIALI
DI TUTTE LE PIAZZE.

Amſterdam, Anverſa	A Meſi 2. data.
Auguſta	A giorni 15, Viſta.
Ancona	A giorni 10. Viſta.
Amburgo	A Meſi 2. data.
Bolzano, Bari, Breslavia	A giorni 15. Viſta.
Bologna	A giorni 5. Viſta.
Breſcia, Bergamo	A giorni 20. data.
Bruſſeles	A Meſi 2. data.
Cadice, Colonia	A Meſi 2. data.
Crema, Cremona, Ceneda, Conegliano	A giorni 20. data.
Corfù, Coſtantinopoli	A tanti giorni Viſta.
Danzica	A tanti giorni data.
Deſenzan	A giorni 20. data.
Eſte	A giorni 20 data.

Fi-

HG 3854 .C3
Tavole de' cambj ad uso di Ven
HG

Firenze	A giorni 5. Viſta.
Ferrara	
Foligno	A giorni 10. Viſta.
Fano	
Francfort	A giorni 15. Viſta.
Genova	A giorni 15. Viſta.
Ginevra	
Gemona	
Gorizia	
Gratz	
Hala d' Inſpruch	A giorni 15. Viſta.
Hala de 4. Vicariati	
Inſpruch	A giorni 15. Viſta.
Liſbona	A Meſi tre data.
Livorno	A giorni 5. Viſta.
Lucca	
Lione	A tanti giorni Viſta.
Londra	A Meſi 3. data.
Lubiana	A giorni 15. Viſta.
Lanciano	
Lecce	
Lodi	A giorni 20. data.
Loreo	
Lovara	
Mola de Bari	A giorni 15. Viſta.
Meſſina	
Monaco	
Milano	A giorni 20. data.
Mantova	
Modena	
Madrid	A Meſi 2. data.

Na-

Napoli		
Nocera		
Norimbergo		A giorni 15. Vista.
Novara		
Otrento		A giorni 15. Vista.
Oſtiglia		A giorni 20. data.
Padova		
Parma	A	A giorni 20. data.
Piacenza		
Piſa		A giorni 5. Vista.
Palermo		A giorni 15. Vista.
Parigi	A	A tanti giorni Vista.
Roma		A giorni 10. Vista.
Reggio		A giorni 20. data.
Roveredo		A giorni 15. Vista.
Ratisbona		
Siena		A giorni 5. Vista.
San Gallo		A giorni 15. Vista.
San Quintin		A Meſi 2. data.
Sinigaglia	A	A giorni 10. Vista.
Torino		
Trieſte		A giorni 15. Vista.
Vienna		
Villacco		A giorni 15. Vista.
Vicenza		
Udine		A giorni 20. data.
Verona		
Venezia		A giorni 20. data.
Zarigo		A giorni 15. Vista.
Zante		
Zeffalonia	A	A tanti giorni Vista.

AVVERTIMENTO.

Oltre gli Usi suddetti godono tutte le Lettere di Cambio, dopo la di loro scadenza giorni 6. intieri di favore, o sieno di Rispetto, che usualmente si denominano li 6. giorni del sesto, nell' ultimo dei quali si levano li Protesti, se non vengono pagate. Le Cambiali di ciascheduna Piazza sono obbligate ad essere scritte nel Pubblico Banco Giro per il pagamento, a riserva di quelle delle Città suddite, e confinanti al Veneto Stato, quali sono FERRARA, TRIESTE, MANTOVA, e TRENTO, quando però non eccedono la somma di Ducati 300. correnti, altrimenti ancor queste sono soggette al Banco suddetto, e ciò per Decreti emanati, e confermati di questo Augusto Senato.

NOTIZIA

Sopra la presentazione delle Lettere di Cambio per le Accettazioni, e sopra la precisità delle di loro scadenze.

Le Cambiali, o siano Lettere di Cambio non si presentano per l'Accettazione, se non in quel giorno, in cui parte l'Ordinario della Posta, dalla quale procedono; quando però non fossero in data di un' Ordinario o

Po-

Posta antecedente ; e che per qualche cagione o di giro , o de' tempi avessero ritardata la loro regolare comparsa , mentre allora si presentano alla di loro ricevuta , e non può esserne questionata , nè ricusata l' Accettazione ; e quando ciò succedesse se ne levano immediate i Protesti come vuole la pratica , e la legge in simili casi . Circa poi l' Uso delle medesime , e precisità della loro scadenza , così di quelle a tanti giorni data ; come di quelle a tanti giorni vista , convien sapere che la scadenza di quelle indicanti a tanti giorni data , o di quegli Usi che incominciano dalla data , si computa , e si desume dal giorno inclusive , in cui sono state segnate , e di quelle a tanti giorni vista , o di quegli Usi , che incominciano dalla vista , dal giorno inclusive , nel quale sono state presentate , e perciò delle prime incominciar deve l' Uso il giorno della data , e dell' altre il giorno della presentazione , come per esempio , una Cambiale a giorni 20. data delli 2. del corrente Mese di Maggio , considerato , come considerar si deve il giorno della data , che è il giorno delli 2. , viene precisamente e legalmente a scadere il giorno 21. del Mese medesimo , e parimenti una Cambiale a giorni 15. vista , presentata per l' Accettazione il giorno dei 5. , e considerato il giorno della presentazione , viene a scadere il giorno dei 19. dell' istesso Mese di Maggio . Un' idea pratica , e precisa n' è l' Uso delle Cambiali di Roma , quale es-

ſendo a giorni 10. viſta, non viene conſiderato il primo giorno del Seſto, ſe non ſe dopo terminati li giorni 10. dell' Uſo ſuddetto, ed eccone la prova incontraſtabile. Una di tali Cambiali preſentata ed accettata li 5. del ſuddetto Meſe di Maggio corre invariabilmente la ſua ſcadenza ſino alli 14. medeſimo, che è il giorno di Lunedì, ed il ſucceſſivo Martedì viene ad eſſere il primo giorno del Seſto, onde computati e il giorno dell' Accettazione, ed il giorno della ſcadenza, vengono a formarſi gl' interi giorni 10. del ſopraccennato conſueto ſuo preciſo Uſo.

Tanto poi ſegue delle Cambiali, il di cui Uſo è a due, ed a tre Meſi date, incominciando ancor eſſe l' Uſo medeſimo dal giorno della data, per terminarlo al compimento delli due, o delli tre Meſi, nei quali ſono ſtate concepute e ſegnate; come per eſempio, una Cambiale a due Meſi data dei 4. Maggio ſuddetto, conſiderato il giorno della data, va a compiere il ſuo Uſo il giorno dei 3. di Luglio, e ſono per appunto Meſi due, uno di giorni 30., e l'altro di giorni 31., e ſimilmente una Cambiale a tre Meſi data de' 4. Maggio medeſimo viene a compiere la ſua ſcadenza il giorno dei 3. di Agoſto, e ſono in appunto Meſi 3., uno di giorni 30., e gli altri due di giorni 31. Vi ſono ancora delle Cambiali condizionate ad un certo limitato giorno, o Meſe, e però un tal giorno o Meſe deve eſſere interamente terminato, affinchè

chè la Cambiale compia la sua scadenza, come per esempio una Cambiale pagabile per li 15. del Mese di Giugno, ovvero per tutto Giugno medesimo, prima di costituirla maturata e scaduta è duopo che spiri il giorno dei 15., o il giorno ultimo del Mese suddetto. Il giorno poscia, che immediatamente susseguo al termine della scadenza sì dell' une, che dell' altre è il primo giorno del Sesto, o sia delli sei giorni di favore, o di rispetto, conceduti dalla legge, oltre il giorno in cui scadano le Cambiali, li quali giorni devono essere di Banco aperto, se le Cambiali sono soggette al Banco, e perciò in essi non si computano que' giorni, nei quali sta chiuso, cioè il Venerdì e la Domenica, ed altre feste che fra il di lui Corso potessero intervenire. Se poi fossero pagabili per cassa, all' ora nelli sei giorni di rispetto si computano, e si comprendono anche li giorni festivi. Dassi talvolta il caso, che vengono fatte alcune Cambiali, significanti un dato termine, che esclude affatto il benefizio delli sei giorni di Rispetto, e sono di quelle che cantano a piacere, e di quelle che esprimono pagabili prima della Serrata, oppure per il giorno della Serrata del Banco Giro, e perciò le polize devono essere scritte in Banco, per il pagamento alla presentazione, e le altre il giudizio positivo, nel quale si chiude il Banco senza contraddizione alcuna; in difetto è obbligato il Possessore delle medesime a levarne il

do-

dovuti Proteſti. Tutto ciò che ſi è quì eſpoſto è per togliere le controverſie, ſe mai inſorgeſſero per diſcrepanza di opinioni, mentre indubitabilmente conſiderar e computar ſi deve il giorno della data, come ſi è detto delle Cambiali che cantano a tanti giorni, o a tanti Meſi date; e così il giorno della preſentazione di quelle che eſprimono a tanti giorni viſta, comprendendo altresì per la ſcadenza il giorno limitato di quelle, che foſſero ad un tal giorno condizionate, e ſe mai di ciò voleſſe eſſere diverſamente proteſo, ſarebbe un contraſtar il fatto, che ragionevolmente lo dimoſtra, ed un derogare al Siſtema di queſta Piazza, procedente dalla conſuetudine di una lunga ſerie di tempo, generalmente, ed invariabilmente praticato da tutti li Negozianti, dimodochè ſi può dire eſſerſi converſo in legge, e legge ſuſſiſtente, ed immutabile. Delle Cambiali a viſta, il primo giorno del Saſſo è quello, in cui ſegue l'Accettazione delle medeſime.

NOTIZIA DEL PUBBLICO BANCO GIRO DI VENEZIA.

RIGUARDEVOLE sommamente per se medesimo è il Pubblico Banco del Giro, poichè è istituito a comodo e facilità dei Pagamenti, e composto non meno di un Fondo di assai ricco Capitale, consistente in Crediti di varie ditte Particolari e Negozianti, che tengono come in deposito i loro Avanzi sotto la Pubblica Protezione e Fede, venendo da questa tutelato e garantito per qualunque somma, che in esso si fosse deposta o si volesse deporre, e ciò con Decreti li più invariabili dell' Augusto Senato, affinchè chicchessia che abbia credito in detto Banco possa essere sicuro in qualunque tempo della inviolabile e libera disposizione del suo Effetto. Si nomina Banco del Giro pel continuo moto che fa il danaro in giro di Partite per Scrittura, scrivendosi e rescrivendosi le medesime da un nome all' altro per pagamenti de' Cambj, Cambiali, Mercanzie, e Dacj con un ordine tanto regola-

to, e fedele di Scrittura Doppia, che viene tenuta a Lire, Soldi, e Danari dai Miniſtri a ciò deſtinati dalla Sovrana Autorità che non può ſeguire alcuno, benchè menomo errore ò diſordine. Li creditori nel ſuddetto Banco non ſolo ponno diſporre ad ogni piacere dei loro Avanzi, ma ponno eziandio ſoſtituire Procuratori per la diſpoſizione medeſima, come alla giornata ſi pratica, tanto dai Particolari, che dai Negozianti. Tanto poi è geloſa di queſto ammirabile Banco la Pubblica cura per il buon' ordine, e per la di lui inappuntabilità; che affine di evitare li defraudi o intacchi non ſolamente malizioſi, per li quali reſtano cominate pene Capitali, ed irremiſſibili, ma per toglier anche qualunque ſcuſa d' ignoranza, o innavertenza a chi per puro innocente errore intacaſſe il Banco, o faceſſe intacare ad altri per dimenticanza di ſcrivere qualche Partita tra Eſſi convenuta ed appuntata, ha ſoſtituita ed inſieme ſtabilita la Penalità del 10. per 100. ſopra la ſomma dell' intacco, da eſſere girata a carico del debitore dell' Intacco medeſimo, quale è toſto tenuto ed obbligato a pareggiarlo con equivalente Partita di Banco, e pagare immediatamente la Pena ſuddetta. Facile ancora è a chiunque abbia credito in Banco di convertire la propria Partita in danaro effettivo, imperciocchè a tal oggetto per diſtruggere le dannoſe alterazioni, che ſuccedevano nella vendita o compreda della Partita, e per tener il

Sopraggio della Partita medeſima equilibrato al pari, è ſtata ſtabilita con Sovrani Decreti l' aperta della Pubblica Caſſa con un Fondo grandioſo, tenuta dall' Eccellentiſſimo Depoſitario al Banco ſuddetto, per eſſer eſſo Fondo impiegato unicamente nel concambio della Partita in Contanti, come altresì per ricever i Contanti in concambio della Partita a comodo di ciaſcheduno, al quale poſſa occorrere o il Contante o la Partita; baſtando ſoltanto per l' occorrenza del Danaro preſentarſi alla ſuddetta Caſſa con una Fede di credito, rilaſciata dai Miniſtri al Banco, della ſomma di Partita che ſi vuole girare per averne il Contante, che toſto ne viene fatto il giro a debito, ed eſborſato il danaro con l' Aggio di 120. per cento in Ducati effettivi da Lire 8. per Ducato, come viceverſa abbiſognando a qualcuno la Partita in Banco, eſborſa egli il danaro alla Caſſa ſuddetta, parimenti in Ducati effettivi con il ſuaccennato Sopraggio, e ne è toſto accreditato in Banco della ſomma della Partita, per la quale ne ha fatto l' eſborſo. In fatti è tanto rimarcabile il ſiſtema di queſto Banco, che ſi può dire non aver comparazione, sì per la regolarità e metodo, con cui viene riguardato e cuſtodito, che per la ſua ſuſſiſtente ſicurezza in qualunque circoſtanza e tempo, potendoſi perciò ſenza eſiſtenza denominare l' Errario del Commercio, e depoſito univerſale di queſto Stato, non ſoggetto a contingenze, nè a variazione de' tempi,

HG 3854 .C3
Tavole de' cambj ad uso di Ven
HG

pi, dimodochè chiunque abbia credito in esso Banco può tranquillamente godere di aver il suo Capitale in un luogo intangibile, ed esente da qualsivoglia escogitabile emergenza, o pregiudizio.

SERRATE, E RIAPERTE DEL PUBBLICO BANCO GIRO DI VENEZIA.

SERRATE.	RIAPERTE.
La Prima il Sabbato precedente la Domenica delle Palme.	La Prima il primo Lunedì dopo l' Ottava di Pasqua.
La Seconda il Giorno 23. di Giugno.	La Seconda il secondo Lunedì di Luglio.
La Terza il Giorno 23. di Settembre.	La Terza il secondo Lunedì d' Ottobre.
La Quarta il Giorno 23. di Decembre.	La Quarta il secondo Lunedì di Gennaro.

Oltre le suddette Quattro Serrate.

Si tiene serrato il Banco del Giro suddetto tutte le Feste di precetto, e li Venerdì di tutto l' Anno. Accadendo però una Fe-

ſta di precetto fra la Settimana, allora ſi apre il Banco il Venerdì per ſupplire alla Feſta medeſima.

Le ſuddette quattro Serrate ſono ſtate ſtabilite per far il Bilancio generale della Scrittura del Banco. Duranti le ſuddette quattro Serrate ſi può per altro diſporre delle Partite da nome a nome occorrendo, e ſi chiama ſcriver in Banco per Contenta, e ciò con li ſoliti giri che vengono praticati nell' iſteſſo Banco.

HG 3854 .C3
Tavole de' cambj ad uso di Ven
HG

DISTINZIONE DEL CAMBIATO D'AMSTERDAM ed ANVERSA.

Pe Venezia da Gr.	91 1/4	Banco p. o m.
Per ricever D.	1	
Genova	86 1/2	ſimili.
Pezza	1	fil. Banco da l. 5.15
Livorno	88 1/4	ſimili.
Pezza	1	. . . . da 8. Reali
Madrid	96	ſimili.
D.	1	di Meravidis 375
Liſbona	47	ſimili.
Cruſados	1	. . . di Reis 406
Amſterdam . . . Gr.	102 1/8	Cambio.
	100	. . . . . Banco
Anverſa	100	ſimili.
	102 1/4	. . . . . Cambio
Parigi	55 1/4	ſimili.
Scudo	1	d'oro ſole da l.3.tor.
Cadice	95 1/2	ſimili.
D.	1	di Meravidis 375
Londra . . . . Soldi	35:10	da G. 12. Banco
Lira	1	. . di Stelini 240

Amburgo . .	Piacchi	$33\frac{1}{2}$	Banco.
	Reſtalero	1	. . di Gr. 64. B.
Moſca		$49\frac{1}{2}$	. . . . . correnti
	Rublo	1	. . . . .
Auguſta . .	Reſtaleri	100	di Gr. 100. Banco
	Reſtaleri	$110\frac{1}{2}$	. . . . . giro
Vienna . . .	Soldi	$35\frac{3}{4}$	di Gr. 12. Banco
	Reſtalero	1	. . . . . corrente
Milano . . .	Fiorini	1	di Gr. 40. Banco
	Soldi	$56\frac{3}{4}$	. . . . . correnti

HG 3854 .C3
Tavole de' cambj ad uso di Ven
HG

Tengono la Scrittura in queſte Piazze a Fiorini da 20. Piacchi l'uno, ovvero dinari 40., altri a Lire de groſſi di Fiandra, che ogni groſſi 12. fanno un ſoldo, e ſoldi 20. una Lira, ed ogni Lira vale Fiorini 6. da Piacchi 20.

Corſo delle Valute in Amſterdam, in Banco, ed in Corrente.

La Lira de Groſſi vale Groſſi	240	. . .	Banco
Reſtalero	100	. . .	ſimili
Fiorino	40	. . .	ſimili
Piaco	2	. . .	ſimili
Patacon	96	. . .	ſimili
Soldo di Banco	12	. . .	ſimili
Reſtalero corrente	140	. .	Correnti
Fiorino corrente	40	. . .	ſimili
Ungaro . . . . . Fiorini	5: 6	. . .	ſimili
Doppia Francia, e Spagna .	9:10	. . .	ſimili
Lisbonina	15: 5	. . .	ſimili

La Moneta corrente contro quella di Banco perde un Aggio di 102. per cento più o meno.

PREZZO
E PESO DELL' ORO IN AMSTERDAM.

L'Oro in Bare, o ſieno Verghe vale in Amſterdam alla Marca prezzo fermo con più l'Aggio di 6. per 100. Fiorini 355. corr.

Gli Ungari vengono pagati alla ſteſſa maniera, e con lo ſteſſo prezzo.

Marche 1. deve eſſere di Ungari . . . . . 71. per appunto.

L' Oro ſi peſa in Amſterdam e ſi riduce a fino ſul piede di Caratti 22. . . . . .

Marche 40. di Ungari in bontà di Carati 22. per Marca ſono . . . . . Marche $36\frac{2}{3}$. fine

L' Oro ſporco, o ſia lordo

Si divide in Marche, Oncie, Engles, ed in parti 24.

Marche 1 ſono . . . . . Oncie . . . 8
Oncie 1 ſono . . . . . Engles . . . 20
Engles 1 ſono . . . . . Parti . . . 24

L' Oro

HG 3854 .C3
Tavole de' cambj ad uso di Ven
HG

L' Oro Fino

Si divide in Marche da Caratti 24. per Marca. Il carato ſi divide in grani da 12. per Carato, ed il grano in parti 24. per grano.

Le Valute in Anverſa hanno lo ſteſſo Corſo, o valore a riſerva dell' Aggio della Moneta corrente che è di 116$\frac{2}{3}$ più, o meno contro quella di Banco.

Per

Per AMSTERDAM,

Variazione Cambio a Grossi Banco per Ducati uno Banco.	FISSO MOLTIPLICATORE	Prezzo che riviene di un Fior. B. in Lire corr. Venete per Banco.
88 —	454546	L. 4. 7. 3. 26/100
88 1/8	453897	4. 7. 1.75
88 1/6	453687	4. 7. 1.29
88 1/5	453514	4. 7.—.90
88 1/4	453257	4. 7.—.30
88 1/3	452831	4. 6.11.31
88 3/8	452616	4. 6.10.82
88 2/5	452486	4. 6.10.52
88 1/2	451978	4. 6. 9.34
88 3/5	451493	4. 6. 8.17
88 5/8	451338	4. 6. 7.88
88 2/3	451250	4. 6. 7.39

HG 3854 .C3
Tavole de' cambj ad uso di Ven
HG

88 3/4 . . . . . 459702 . . . . . 4. 6. 6,40

88 4/5 . . . . . 450449 . . . . . 4. 6. 5.83

88 5/6 . . . . . 450282 . . . . . 4. 6. 5.47

88 7/8 . . . . . 450070 . . . . . 4. 6. 4.95

Con più, il Cambio è alto. Il Fiorino è basso.

Per convertire li Fiorini Banco, in Ducati Banco. Si moltiplicano li Fiorini con il Fisso che porta seco il prezzo del Cambio con cui far si deve la riduzione, e si troncano dal prodotto l' ultime sei figure, il tutto come all' Esempio a Pagine Num. 34.

Segue

Segue AMSTERDAM.

Cambio	FISSO	Prezzo del Fiorino.
89	449438	L. 4. 6. 3.50
89 1/8	448806	4. 6. 2.—
89 1/5	418598	4. 6. 1.56
89 1/5	448429	4. 6. 1.17
89 1/4	448178	4. 6.—.60
89 1/3	447761	4. 5.11.64
89 3/8	447553	4. 5.11.16
89 2/5	447429	4. 5.10.87
89 1/2	446928	4. 5. 9.72
89 3/5	446429	4. 5. 8.56
89 5/8	446303	4. 5. 8.28
89 2/3	446095	4. 5. 7.80
89 3/4	445775	4. 5. 7. 5.
89 4/5	445447	4. 5. 6.26
89 5/6	445270	4. 5. 5.89
89 7/8	445063	4. 5. 5.42

Segue

Segue AMSTERDAM.

Cambio	FISSO	Prezzo del Fiorino.
90 —	444428	L. 4. 5. 3.99
90 1/8	443828	4. 5. 2.58
90 1/6	443625	4. 5. 2.29
90 1/5	443459	4. 5. 1.72
90 1/4	443213	4. 5. 1.15
90 1/3	442803	4. 5.—.21
90 3/8	442598	4. 4.11.73
90 2/5	442477	4. 4.11.46
90 1/2	441987	4. 4.10.34
90 3/5	441501	4. 4. 9.21
90 5/8	441379	4. 4. 8.92
90 2/3	441174	4. 4. 8.76
90 3/4	440771	4. 4. 7.53
90 4/5	440528	4. 4. 6.97
90 5/6	440366	4. 4. 6.60
90 7/8	440167	4. 4. 6.13

Segue

Segue AMSTERDAM.

Cambio	FISSO	Prezzo del Fiorino.
92 —	434782	L. 4. 3. 5.73
92 1/16	434191	4. 3. 4.36
92 1/16	433993	4. 3. 3.92
92 1/15	433838	4. 3. 3.55
92 1/14	433605	4. 3. 3.—
92 1/13	433213	4. 3. 2.11
92 1/18	433016	4. 3. 1.66
92 1/15	432900	4. 3. 1.39
92 1/16	432681	4. 3.—.31
92 1/15 1/16	431966	4. 2.11.22
92 1/16 1/18	431845	4. 2.10.96
92 1/13	431653	4. 2.10.52
92 1/14	431264	4. 2. 9.86
92 1/15	431032	4. 2. 9. 0
92 1/16	430879	4. 2. 8.73
92 1/18	430687	4. 2. 8.28

Segue

HG 3854 .C3
Tavole de' cambj ad uso di Ven

Segue AMSTERDAM.

Cambio		FISSO	Prezzo del Fiorino
91	—	439562	L. 4. 4. 4.74
91	1/8	438957	4. 4. 3.34
91	1/6	438753	4. 4. 2.88
91	1/5	438595	4. 4. 2.52
91	1/4	438355	4. 4. 1.96
91	1/3	437835	4. 4. —.76
91	3/8	437752	4. 4. —.58
91	2/5	437636	4. 4. —.31
91	1/2	437157	4. 3. 11.20
91	3/5	436681	4. 3. 10.10
91	5/8	436562	4. 3. 9.82
91	2/3	436362	4. 3. 9.31
91	3/4	435966	4. 3. 8.47
91	4/5	435730	4. 3. 7.92
91	5/6	435570	4. 3. 7.54
91	7/8	435374	4. 3. 7.—

Segue

Segue AMSTERDAM.

Cambio	FISSO	Prezzo del Fiorino.
93 —	430105	L. 4. 2. 6.96
93 1/8	429528	4. 2. 5.62
93 1/6	429338	4. 2. 5.18
93 1/5	429187	4. 2. 4.83
93 1/4	428953	4. 2. 4.29
93 1/3	428670	4. 2. 3.42
93 3/8	428379	4. 2. 2.97
93 2/5	428220	4. 2. 2.61
93 1/2	427806	4. 2. 1.65
93 3/5	427348	4. 2.—.60
93 5/8	427237	4. 2.—.34
93 2/3	427046	4. 1.11.80
93 3/4	426667	4. 1.11. 4
93 4/5	426438	4. 1.10.51
93 5/6	426286	4. 1.10.35
93 7/8	426098	4. 1. 9.72

Segue

HG 3854 .C3
Tavole de' cambj ad uso di Ven
HG

Segue AMSTERDAM.

Cambio	FISSO	Prezzo del Fiorino.
94 —	425532	L. 4. 1. 8.42
94 1/8	424966	4. 1. 7.11
94 1/6	424778	4. 1. 7.17
94 1/5	424625	4. 1. 6.33
94 1/4	424403	4. 1. 5.82
94 1/3	424028	4. 1. 4.95
94 3/8	423841	4. 1. 4.52
94 2/5	423730	4. 1. 4.27
94 1/2	423278	4. 1. 3.22
94 3/5	422813	4. 1. 2.16
94 5/8	422720	4. 1. 1.94
94 2/3	422539	4. 1. 1.51
94 3/4	422167	4. 1.—.66
94 4/5	421938	4. 1.—.14
94 5/6	421792	4.—.11.80
94 7/8	421605	4.—.11.37

Segue

ESEMPIO.

AMICO di fuori comette a Venezia la proviſta di F. 500. Banco per Amſterdam. Al Cambio di 91 5/8 venendo eſeguita la Comiſſione. Si ricerca di quanti Ducati Banco avra la ragione.

ALLA PRATICA PER LA RREVITA'.

Numero Fiſſo di 91 5/8 è 436562
Fiorini 500

Ducati 218281000
1 241

1124
562

Groſſi 61744

Alla Prova.

PRO-

HG 3854 .C3
Tavole de' cambj ad uso di Ven
HG

P R O V A

Per la Regola Generale della contro Brevità.

Se 91 $\frac{5}{8}$ da D. 1. Banco quanto

	Fiorini	500
Si fanno in Grossi . . .	Per	40
		20000
	In 8. Per	8
		160000
		134
		607
		206
	In Grossi	24
		824
		412
		4944
		546

Si Entra col Cambio

91 $\frac{5}{8}$

Per 8

733

D. 218. gr. 6.

All' Incontro.

Venezia si fa caricar d' Amsterdam di D. 2272. 17. $\frac{1}{2}$ Banco, al Cambio di 88. Grossi Banco per D. 1. Banco.

DISTINZIONE

Del Conteggio per la ritrovata della quantità dei Fiorini ch' averà posto in Credito di Venezia il Caricante.

Se D. 1. B. riceve Gr. 88. B. quanta ne saranno D. 2272. 17. $\frac{1}{2}$

Si moltiplica col Cambio 88

Si entra per 40. Siccome questi Gr. 40. sono un Fiorino

	18176
	18176
	44
	20
	200000

Fiorini 5000.

DI-

HG 3854 .C3
Tavole de' cambj ad uso

DISTINZIONE DEL CAMBIATO D' AMBURGO.

Per Venezia da Gr.	86½	Banco p. o m.	
Per ricever D.	1		Banco
Amſterdam Reſtalero	1	di Gr. 64. ſim.	
Piacchi	33¼	di Gr. 2. Banco	
Anverſa	1	ſimili.	
	33¾	ſimili	Cambio
Auguſta	100	di Gr. 96. ſim.	
Taleri	111		giro
Vienna	100	ſimili.	
	140		correnti
Parigi Piacchi	27	di Gr. 2. Banco	
Scudo	1	d'oro da ſole L. 3.	
Londra Soldi	35	di G. 12. Banco	
Lira	1	di Stelini 240	
Cadice Groſſi	95	Banco.	
D.	1	di Meravidis 375	
Lisbona	46½	ſimili.	
Cruſados	1	di Reis 400	

Tengono la Scrittura a Marche, che ſummano in Danari 12. fanno un Soldo, e Soldi ſedici fanno una Marca de Groſſi 32., o a Lire de Groſſi, che ſummano in Denari 12., e Soldi 20. V' è anco il Raiſdaler che vale Groſſi 96. o ſian Marche 3.

CORSO

Delle Valute in Amburgo.

Reſtalero, o ſia Pataccon Groſſi	96	Banco
Reſtalero di	64	ſimili
Lira de Groſſi	240	ſimili
Piacco	2	ſimili
Soldo di Banco	12	ſimili
Marco, o ſia Marchetto di Libis	32	ſimili
Soldo di Marco ſuddetto	2	ſimili
L' Ungaro vale con più l' Agglo di 2½ per cento più, o meno . . Marchi	6	ſimili

Per

HG 3854 .C3
Tavole de' cambj ad uso di Ven
HG

Per AMBURGO.

Variazione Cambio a Grossi Banco per Ducati uno Banco.	FISSO MOLTIPLICATORE.	Prezzo che riviene di una Marca in Lire de pic. Venete per Ban.
85 1/8	375918	L. 3.12. 2.11/100
85 1/6	375734	3.12. 1.86
85 1/5	375584	3.12. 1.34
85 1/4	375366	3.12.—.84
85 1/3	375001	3.12.—.—
85 5/8	374817	3.11.11.56
85 2/5	374707	3.11.11.31
85 1/2	374268	3.11.10. 3
85 3/5	373832	3.11. 9.30
85 5/8	373723	3.11. 9.—
85 2/3	373540	3.11. 8.62
85 3/4	373185	3.11. 7.81

85 4/5	372959	3.11. 7.29
85 5/6	372806	3.11. 6.84
85 7/8	372632	3.11. 6.54

Con più, il Cambio è alto. La Marca è baſſa.

Per convertire le Marche in Ducati Banco. Si moltiplicano le Marche con il Fiſſo, che porta ſeco il prezzo del Cambio con cui far ſi deve la riduzione, e ſi troncano dal prodotto l' ultime ſei figure, il tutto come all' Eſempio a Pagine Num. 46.

Segue A M B. U R G O.

Cambio	FISSO	Prezzo della Marca.
89 —	359549	L. 3. 9.—.39
89 1/8	359046	3. 8.11.23
89 1/6	358875	3. 8.10.84
89 1/5	358744	3. 8.10.41
89 1/4	358542	3. 8.10.—
89 1/3	358209	3. 8. 9.31
89 3/8	358042	3. 8. 8.92
89 2/5	357940	3. 8. 8.68
89 1/2	357542	3. 8. 7.77
89 3/5	357143	3. 8. 6.85
89 5/8	357042	3. 8. 6.62
89 2/3	356875	3. 8. 6.24
89 3/4	356546	3. 8. 5.37
89 4/5	356348	3. 8. 5.—
89 5/6	356218	3. 8. 4.70
89 7/8	356049	3. 8. 4.33

Segue A M B U R G O.

Cambio	FISSO	Prezzo della Marca
87 —	367817	L. 3.10. 7.44
87 1/8	367178	3.10. 6.22
87 1/6	367112	3.10. 5.84
87 1/5	366972	3.10. 5.49
87 1/4	366761	3.10. 5.—
87 1/3	366411	3.10. 4.20
87 3/8	366237	3.10. 3.80
87 2/5	366132	3.10. 3.59
87 1/2	365748	3.10. 2.67
87 3/5	365295	3.10. 1.63
87 5/8	365188	3.10. 1.39
87 2/3	365017	3.10.—99
87 3/4	364670	3.10.—19
87 4/5	364463	3. 9.11.71
87 5/6	364324	3. 9.11.40
87 7/8	364153	3. 9.11.—

Segue

HG 3854 .C3
Tavole de' cambj ad uso di Ven

Segue A M B U R G O.

Cambio	FISSO	Prezzo della Marca.
88 —	363636	L. 3. 9. 9.81
88 1/8	363119	3. 9. 8.61
88 1/6	362949	3. 9. 8.23
88 1/5	362809	3. 9. 7.96
88 1/4	362355	3. 9. 7.44
88 1/3	362264	3. 9. 6.64
88 3/8	362091	3. 9. 6.25
88 2/5	361989	3. 9. 6.—
88 1/2	361581	3. 9. 5.19
88 3/5	361175	3. 9. 4.14
88 5/8	361070	3. 9. 3.90
88 2/3	360900	3. 9. 3.50
88 3/4	360560	3. 9. 2.70
88 4/5	360359	3. 9. 2.25
88 5/6	360223	3. 9. 1.94
88 7/8	360056	3. 9. 1.56

Segue

Segue A M B U R G O.

Cambio	FISSO	Prezzo della Marca
86 —	372691	L. 3.11. 5.29
86 1/8	371535	3.11. 4.—
86 1/6	371374	3.11. 3.63
86 1/5	371230	3.11. 3.31
86 1/4	371014	3.11. 2.86
86 1/3	370657	3.11. 1.99
86 3/8	370477	3.11. 1.57
86 2/5	370338	3.11. 1.24
86 1/2	369942	3.11. 1/— .33
86 3/5	369514	3.10.11.35
86 5/8	369407	3.10.11.12
86 2/3	369230	3.10.10.70
86 3/4	368875	3.10. 9.88
86 4/5	368664	3.10. 9.39
86 5/6	368521	3.10. 9. 7
86 7/8	368345	3.10. 8.66

Segue

HG 3854 .C3
Tavole de' cambj ad uso di Ven
HG

Segue A M B U R G O,

Cambio	FISSO	Prezzo della Marca.
87 —	355556	L. 3. 8. 3.19
87 1/8	355060	3. 8. 2.—
87 1/6	354896	3. 8. 1.68
87 1/5	354764	3. 8. 1.36
87 1/4	354570	3. 8.—.92
87 1/3	354244	3. 8.—.16
87 3/8	354081	3. 7.11.79
87 2/5	353979	3. 7.11.56
87 1/2	353591	3. 7.10.66
87 3/5	353199	3. 7. 9.76
87 5/8	353102	3. 7. 9.52
87 2/3	352942	3. 7. 9.16
87 3/4	352616	3. 7. 8.42
87 4/5	352421	3. 7. 7.96
87 5/6	352292	3. 7. 7.68
87 7/8	352132	3. 7. 7.30

ESEMPIO.

VOLENDO far provedere in Venezia Marche 1300. per Amburgo al Cambio di $89\frac{5}{6}$ vorrei sapere quanti Ducati Banco mi costeranno.

ALLA PRATICA PER LA BREVITA'

Fisso di $89\frac{5}{6}$ 356213
1300

106863900
356213

D. 463107619 00
1241

304
152

Gr. 11824

Alla Prova.

PRO-

HG 3854 .C3
Tavole de' cambj ad uso di Ven
HG

PROVA

Per la Regola Generale del contro Esemplare di Brevità.

Se $89\frac{5}{6}$ da D. 1. Banco quanto darà

Marche 1300

Si fanno in Grossi per 32 — 32

2600

3900

41600

Si entra col Cambio di $89\frac{5}{6}$ — In 6. Per 6

6 — 249600

539 — 340

168

43

D. 463. gr. 1. — 24

172

86

1032

493

All'

ALL' INCONTRO.

VENEZIA comette in Amburgo di valersi sopra d' essa della somma di D. 463. gr. 1. Banco al riuscirle di cambiare però a 89 $\frac{5}{6}$

SUPOSTO

L' eseguita Comissione di quante Marche avrà Credito Venezia.

Si fa in questo modo.

Se D. 1. B. da 89 $\frac{5}{6}$ Gr. B. quanti ne darà

	D.	463.1 $\frac{3}{4}$
Si moltiplica col Cambio		89 $\frac{5}{6}$
Si entra per 32. Gr. che fa una Marca	4167 3704	
Marche 1300.	231	1/2
	77	1/4
	77	1/12
	7	
	41600	
	9	
	00	

DI-

DISTINZIONE DEL CAMBIATO D' AUGUSTA.

Per Venezia da Tal.. 101 1/4 giro p. ● m.
Per ricever D. 100 . . . . . Banco
Amſterdam . . . . . 110 1/2 ſimili.
Reſtaleri 100 . di Gr. 100. Banco
Amburgo . . . . . 110 1/4 ſimili.
111 . di Gr. 96. Banco
Londra . . Fiorini 9. 6 correnti.
Lira 1 . . . di Sterlini 240
Vienna . . . . . 100 ſimili.
Fiorini 100 . . . . . correnti
Lione . . . . . 116 1/4 ſimili.
Scudi 100 d'oro ſole da Lire 3.
Parigi . . . . . 116 ſimili.
100 . . . . . ſimili
Bolzano . . . . . 99 ſimili.
Fiorini 100 . . . . . valute
Francfort . . Taleri 89 ſimili.
Taleri 100 . . . . . moneta

Tengono la Scriturra in questa Piazza a Taleri di Carantani 90 ed a Fiorini di Carantani 60.

AVVERTIMENTO.

La Moneta di Giro in Augusta fà un Aggio invariabile di 127. *per* 100. *verso il corrente, cosicchè Fiorini* 127. *corr. sono Fiorini* 100. *di giro.*

PE-

HG 3854 .C3
Tavole de' cambj ad uso di Ven
HG

PESO,

E bontà dell' Argento in Augusta,

L' Argento si pesa a Marche, Lotti, Quintali, e Danari.

Marche	1	sono	Lotti	16	
Lotti	1	sono	Quintali	4	
Quintali	1	sono	Danari	4	
Marche	101	di Augusta sono	Marche	100	di Venezia
	118 5/6	sim. sono		100	di Hala

Scudi della Croce di Venezia, Giustine di Venezia, Filippi	sono in bontà di Lotti	15.—	3
Genuine, Scudi Fiorentini di S. Gio: Battista		15.	1.—
Pezze di Spagna mal tagliate		14.	2. 2
Dette rotonde, Scudi Romani		14.	2.—
Marca 1 di Argento fino vale p. o m. Fior.		19.50	.. corr.
Detta 1 detto di lega bassa		19.—	.. sim.

CORSO

Delle Valute in Augusta.

Talero . . vale Fiorini	1. $\frac{1}{2}$	correnti
Fiorino . . Karantani	60.—	simili
Talero nuovo Fiorini	2.24 . .	simili, meno Aggio $5\frac{7}{8}$ per cento
Doppia di Spagna Luigi d'oro	7. $\frac{1}{2}$	meno Aggio $4\frac{3}{4}$ per cento
Zecchino Veneto . . .	4.24 . . .	come sopra
Ungaro . . . . Fiorini Gigliato	4.15 . simili 4.20 . simili	meno Aggio 5. per cento
Luigi nuovi d'oro . .	9.36	simili 6. $\frac{7}{8}$
Max d'oro	6.20	correnti
Carlini d'oro	9. $\frac{1}{2}$	correnti

Per

HG 3854 .C3
Tavole de' cambj ad uso di Ven
HG

Per AUGUSTA

Variazione Cambio a Taleri Giro per Duc. 100. Banco.	FISSO MOLTIPLICATORE.	Prezzo che rivienne di una Fiorino corr. in Lire corr. Venete per Ban.
98 1/8	534980	L. 5. 2. 8.59
98 1/6	534750	5. 2. 8. 6
98 1/5	534470	5. 2. 7.41
98 1/4	534313	5. 2. 7. 5
98 1/3	533838	5. 2. 5.95
98 3/8	533616	5. 2. 5.44
98 2/5	533491	5. 2. 5.16
98 1/2	532949	5. 2. 3.91
98 3/5	532417	5. 2. 2.68
98 5/8	532261	5. 2. 2.32
98 2/3	532039	5. 2. 1.81
98 3/4	531602	5. 2.—.81

98 4/5 . . . . . 531341 . . . . . 5. 2.—.20

98 5/6 . . . . . 531160 . . . . . 5. 1.11.78

98 7/8 . . . . . 530910 . . . . . 5. 1.11.20

Con più, il Cambio è alto, Il Fiorino è baſſo.

Per convertire li Fiorini corr. in Ducati Banco. Si moltiplicano li Fiorini con il Fiſo, che porta ſeco il prezzo del Cambio con cui far ſi deve la riduzione, e ſi troncano dal prodotto l' ultime ſei figure, il tutto torne all' Eſempio a Pagine Num. 60.

Segue

HG 3854 .C3
Tavole de' cambj ad uso di Ven
HG

Segue A U G U S T A.

Cambio	FISSO	Prezzo del Fior. corr.
99 —	530254	L. 5. 1. 9.69
99 1/8	529629	5. 1. 8.25
99 1/6	529348	5. 1. 7.60
99 1/5	529192	5. 1. 7.24
99 1/4	529007	5. 1. 6.81
99 1/3	528477	5. 1. 5.61
99 3/8	528261	5. 1. 5.11
99 2/5	528105	5. 1. 4.75
99 1/2	527546	5. 1. 3.45
99 3/5	527053	5. 1. 2.32
99 5/8	526931	5. 1. 2. 4
99 2/3	526716	5. 1. 1.54
99 3/4	526254	5. 1.—.48
99 4/5	526007	5.—.11.90
99 5/6	525824	5.—.11.49
99 7/8	525584	5.—.10.94

Segue AUGUSTA.

Cambio	FISSO	Prezzo del Fior. corr.
100 —	524935	L. 5.— 9.44
100 1/8	524292	5.— 7.96
100 1/6	524077	5.— 7.74
100 1/5	523893	5.— 7.4
100 1/4	523650	5.— 6.48
100 1/3	523223	5.— 5.49
100 3/8	522980	5.— 4.94
100 2/5	522859	5.— 4.65
100 1/2	522345	5.— 3.48
100 3/5	521831	5.— 2.29
100 5/8	521678	5.— 1.94
100 2/3	521466	5.— 1.45
100 3/4	521042	5.— —.48
100 4/5	520771	4.19.11.85
100 5/6	520623	4.19.11.51
100 7/8	520410	4.19.11.—

Segue

Segue A U G U S T A

Cambio	FISSO	Prezzo del Fior. corr.
101 1/7	519810	L. 4.19. 9.63
101 1/8	519292	4.19. 8.44
101 1/6	518879	4.19. 7.48
101 1/5	518730	4.19. 7.15
101 1/4	518463	4.19. 6.52
101 1/3	518042	4.19. 5.56
101 3/8	517834	4.19. 5. 8
101 2/5	517688	4.19. 4.75
101 1/2	517230	4.19. 3.69
101 3/5	516678	4.19. 2.42
101 5/8	516556	4.19. 2.13
101 2/3	516352	4.19. 1.66
101 3/4	515907	4.19. —.64
101 4/5	515671	4.19. —. 9
101 5/6	515494	4.18.11.68
101 7/8	515285	4.18.11.20

Segue

Segue A U G U S T A.

Cambio	FISSO	Prezzo del Fior. corr.
102	514667	L. 4.18. 9.91
102 1/8	514021	4.18. 8.42
102 1/6	513768	4.18. 7.72
102 1/5	513639	4.18. 7.41
102 1/4	513403	4.18. 6.87
102 1/3	512970	4.18. 5.88
102 3/8	512761	4.18. 5.40
102 2/5	512643	4.18. 5.12
102 1/2	512146	4.18. 3.98
102 3/5	511657	4.18. 2.85
102 5/8	511507	4.18. 2.44
102 2/3	511303	4.18. 2. 4
102 3/4	510896	4.18. 1.10
102 4/5	510636	4.18.—.50
102 5/6	510494	4.18.—.16
102 7/8	510289	4.17.11.70

Segue

HG 3854 .C9
Tavole de' cambj ad uso di Ven
HG

Segue A U G U S T A.

Cambio	FISSO	Prezzo del Fior. corr.
103 —	509681	L. 4.17.10.29
103 1/8	509049	4.17. 8.84
103 1/6	508844	4.17. 8.37
103 1/5	508674	4.17. 7.98
103 1/4	508417	4.17. 7.39
103 1/3	508014	4.17. 6.45
103 3/8	507813	4.17. 6.—
103 2/5	507699	4.17. 5.68
103 1/2	507185	4.17. 4.54
103 3/5	506699	4.17. 3.43
103 5/8	506584	4.17. 3.16
103 2/3	506386	4.17. 2.71
103 3/4	506102	4.17. 2. 5
103 4/5	505730	4.17. 1.20
103 5/6	505616	4.17.—.93
103 7/8	505362	4.17.—.33

ESEM-

ESEMPIO.

RIMETTE Amico a Venezia F. 800 corr. per Augusta da ricavare al Cambio di 100 $\frac{1}{6}$; Si ricerca di quanti Ducati Banco avrà fatto di fondo o avrà credito.

ALLA PRATICA PER LA RREVITA'.

Fisso di 100 $\frac{1}{6}$ 524077

Fior . . . 800 corr.

419|261|600

1 241

1044

522

Gr. 6|264

12

Per 3|168

Alla Prova . . . . . .

PRO-

PROVA

Per la Regola Generale della contro Brevità.

Se Taleri 100 $\frac{1}{6}$ giro danno D. 100 B.
quanto daranno F. 800. corr.

Cambio 100 $\frac{1}{6}$

Sopr' Aggio 127 accostum. per ridur i Tal. in cor.

700
200
10021.15
12721.15

S' accresce la mettà 6360.52

Tal. 19081.67
190

K. 73157

Tal. 190.K.73 in K. per 90

17173

D.419.g.6.3

Si entra nei F. quali 800
Per 100

80000

In K. per 90

7200000
3308
15907
4513

Per li Grossi per 24

18052
9026

108312
5274

Per li Piccoli per 12

63288
11769

All'

All' Incontro.

Augusta carica Venezia di D. 154. B. al Cambio di 102⅝ Talleri Giro per Ducati 160. Banco. Si ricerca sapere di quanti Taleri avrà Credito il Caricato.

Se D. 100. B. danno Taleri Giro		$102\frac{1}{4}$
quanti ne darà D.		154
		408
		510
		$10238\frac{1}{2}$
Tal.		$157146\frac{1}{2}$
		190
		K. 41185

HG 3854 .C3
Tavole de' cambj ad uso di Ven
HG

DIMOSTRAZIONE

Conteggio, e Risultato delle provviste degli Argenti da spedire alla Zecca di Hala d' Inspruch, per essere convertiti, e rispediti in Taleri Effettivi.

QUESITO.

VENEZIA ha commessa ad Augusta una provista di Marche 300. Argento fino a Fiorini 20. correnti alla Marca, per la Rimessa fattale a Taleri 102. giro per Duc. 100. Banco, con ordine, che ne sia fatta la spedizione in Cassetta con il solito Vetturino ad Hala d' Inspruch, perchè sieno colà consignate a quella Zecca, e convertite in Taleri Effettivi, da essere poi ad essa con altro Vetturino rispediti. Augusta ha eseguita la Commissione suddetta, e nella Zecca di Hala ne fu fatto il saggio del suddetto Argento, e fu considerato in Bontà di soli Lotti 15.3.3. alla Marca, e pagato al decretato prezzo di F. 22⅔ alla Marca fino, e consignato e rispedito il prodotto in Taleri Eff.; perciò si ricerca di quanti Taleri sarà stato il prodotto medesimo, ed a qual prezzo verranno a costare a Venezia detratte le provigioni, e spese tutte occorrenti.

DI-

DIMOSTRAZIONE.

Argento fino Marche	200
a Fiorini	20 la M.
Fiorini	4000
Provigione a $\frac{1}{2}$ per cento	20
Sensaria a 1. per mille .	4
Cassetta, Sacchi, Facchino	1
Condotta in Hala a Fior. 5 ogni Lib. 100. di Vienna	5
D. 100. B.	
Se Tal. 102 giro cost L. 960. pic., In Fior. 51 quante Fiorini	4030
	96
Fior. 153 giro	
Agg.a 127	24180
	36270
1071	
1836	386880
	192570
Fior. 194.31. corr.	176910
Lire 19910. 4.5 de pic., che co-	20310
19910. 9.— stano le sud-	087900
dette M.200.	101760
Argento .	4605

Segue il suddetto Quesito quì in faccia .

Se-

HG 3854 .C3
Tavole de' cambj ad uso di Ven
HG

Segue l' addietro ſcritto queſito.

Se M.118 $\frac{5}{6}$ d'Auguſta ſon.M.100d'Hala, quante ne ſaranno M.200.

713	200
Mar.168.4.3. 1 d'Hala	20000
Bontà 15.3.3.	6
2520	120000
84.—.—	4870
42.—.—	5920
21.—.—	216
10. 2.—	16
3. 3. 3	3456
—. 1. 3	604
—.—. 3	4
—.—. 1	2416
Lot.2682.—. 2	277
16	4
M. 167.10. 2 fine	1108
a F. 22.40. alla M.	395
334	
334	
55.40	
55.40	
11.20	
2.50	
—.10	
F. 3799.40	

Segue l'addietro ſcritto Queſito.

Riporto F. 3799.40 di Hala, cioè Fiorini de Taleri, F.2. de quali fanno un Talero Eff.

Si battono 12.40 per provigione a $\frac{1}{3}$ per cento in Hala.

Fiorini 3787.—

Si battono 12.— per Condotta a Ven., Saggio, ed Atteſtato, Paſſaporto, e Fede di Sanità.

Fiorini 3775.—

Taleri $1887\frac{1}{2}$ Imperiali.

Se Tal. $1887\frac{1}{2}$ coſt. L. 19910: 9 de picc., quant. Talero 1.

1887.50	19910.45
L. 10.54. de picc.	1
10.10.11	
	1901045
	1035450
	917000
	162000

Il prodotto delle ſuddette Marche 200. Argento ſarà di Taleri $1887\frac{1}{2}$, e coſteranno a ragione di L. 1010.11. de piccoli l'uno, dico Lire dieci, ſoldi dieci, e danari undeci de piccoli.

QUE-

HG 3854 .C3
Tavole de' cambj ad uso di Ven
HG

QUESITO.

VENEZIA ha commeſſa a Genova la proviſta di pezze 2000. di Spagna rotonde al prezzo di L. 6. 10. fuori Banco l' una, per l' avanzo d'una Rimeſſa fattale a Soldi 93 3/4 Banco per Sc. 1. da L. 4. 12. fuori Banco, con ordine che ne ſia fatta la ſpedizione a Breſcia in una Caſſetta, con il mezzo dei ſoliti Mullatieri; dove poi ha data commiſſione, che con la Poſta ſieno ad Eſſe riſpedite. Genova ha eſeguita la Commiſſione ſuddetta, e Breſcia nonmeno ha ſecondato l' ordine ſuddetto. Venezia alla ricevuta ne ha fatto il peſo, e le ritrovò eſſere M. 226.6.-12; quali poi con il Vetturino di Germania furono da Eſſa riſpedite alla Zecca di Halla d' Inſpruch, ed eſſendo ſtate conſiderate nella medeſima in Bontà di Lotti 14.2 alla Marca, e pagate le Marche fine a Fior. 22 2/3 alla Marca, e conſignato e ſpedito il prodotto

[illegible] si ricerca perciò di quanti Ta-
[illegible] prodotto medesimo, ed a qual
[illegible] a costare a Venezia, detrat-
[illegible] spese occorrenti?

[illegible]MOSTRAZIONE.

[illegible] Spagna rotonde	2000
a Lire	6.10 fu. B.
	12000
	1000
Lire	13000.— fu.B.
[illegible] due Sacchi	1. 2
[illegible] Corda	3. 4
[illegible] Miracchiere	— 6
[illegible]	65.—
[illegible] per Mille	13.—
Lire	13082.12

Ri-

HG 3854 .C3
Tavole de' cambj ad uso di Ven
HG

Riporto là quì in faccia Summa L. 13082.12

Se L. 4.12. fu. B. coſt. Sol. 93. $\frac{1}{4}$ B., quanti Lire 13082.12

460

Sol. 26662907 B.

186 622 029 24 696 76

Si dividono per Sol. 124 B.

D. 2150.5 B. a L. 9.12 de pic. per D.

19350 1290.— 2.—

1308260 93 $\frac{1}{4}$

3924780 11774340 654130 327065

122649375 3064 3049 2893 1337 4175 3500 280

Importo delle pezze 2000. in . . . L. 20642.—de pic.

Porto al Mullatiere ſino a Breſcia . . 84.—

Porto da Breſcia a Venezia a $\frac{1}{4}$ per cento . . . . . 50.—

Provigione al Speditor di Breſcia . . 8.—

L. 20784.—de pic.

Segue il ſuddetto Queſito quì a tergo.

Segue l' addietro ſcritto Queſito,

Coſto delle pezze 2000. Spagna da Genova ſino a Venezia . . . . . L. 20784.— de pic.

Speſe per la Spedizione di ſuddette pez. 2000. ſino ad Hala d'Iſpruch.

Porto al Vetturino a F. 10. per ogni

Libre 100. peſo di Vienna .	52.10
Speſa di Caſſetta	3.12
Dazio e Pietà	2. 6
Baſtaſi	—16
Facchini	1. 4
Speditor	1.10
Lire 20845.18 de pic.	

Se

HG 3854 .C3
Tavole de' cambj ad uso di Ven
HG

Se Marche 119 $\frac{2}{3}$ di Ven. ſono M. 100. di Hala,
quante M. 226.6.—.12

353			678
Marche 192.11 2	di Hala		150
In Bontà di 14. 2			75
2688			6
96.—.—			68031
7. 1.—			3273
1. 3. 1			961
—. 3. 2			255
—. 1. 3			16
Lotti 2794. 1. 2	Lorde		4080
Per 16			550
In Marche 174.10. 1. 2	fine		197
a Fiorini 22.40.	alla Marca		4
3828.			188
58.—			82
58.—			4
11.20			328
2.50			
—.21			
—.10			
Fiorini 3958.41			
Si dibat. 25.41			
Fiorini 3933.—			
Per $\frac{1}{2}$			
In Tal. 1966 $\frac{1}{2}$ Eff.			

Speſe in Hala d'Inſpruch, e Condotta delli controſ. Taleri a Venezia.

Prov. per il Comiſſionario a $\frac{1}{2}$ per 100 . . F.	13.12
Saggio ed Atteſtato della Zecca . .	—.21
Paſſap. e Fed. di Sanità ed altre ſpeſe	1.20
Condotta a Ven. .	10.48
Fior.	25.41

Segue l' addietro ſcritto Queſito.

Se Tal. $1966\frac{1}{2}$ coſt. L. 20845. 18. de picc.,
quante Tal. 1

	19665	2084590
		118090
Lire	10.60 de picc.	01000
	10.12	

Il prodotto di ſuddette pezze 2000. Spagna ſarà di Taleri $1966\frac{1}{2}$, e coſteranno a ragione di L. 10. 12 de piccoli l' uno, dico Lire dieci e Soldi dodici de piccoli.

HG 3854 .C3
Tavole de' cambj ad uso di Ven
HG

DISTINZIONE DELLI SEGUENTI CAMBIATI SENZA TAVOLE.

DISTINZIONE DEL CAMBIATO D' ANCONA.

Per Venezia da Sc. $98\frac{1}{2}$ mon. di paoli x. p. ó m.
Per ricever D. 100 . . . . . Banco
Bologna . . . . . 104 ſimili.
Scudi 100 . . di Bolognini 100
Firenze . . . . . $120\frac{1}{2}$ ſimili.
100 . . d' oro da Lire $7\frac{1}{2}$
Roma . . . . . 100 ſimili.
99 . . . moneta di paoli x
Napoli . . . . . 100 ſimili.
Ducati $128\frac{1}{2}$ . . . . . Regno
Bergamo . . . . . 1 ſimili.
Soldi 210 . . . . . correnti
Amſterdam Bajoc. . 44 , ...
Fiorino 1 . . di Gr. 40. Banco

AVVERTIMENTO.

Le Lire di Venezia fanno un Aggio in Ancona di 105 $\frac{2}{3}$ *più o meno per cento, con il quale Aggio ſi riducono le ſuddette Lire in Zecchini Romani a Lire* 22 *piccoli, e poſcia in Scudi moneta di paoli* x *a ragione di Scudi* 2. 5. *per Zecchino.*

CORSO

Delle Valute in Ancona.

Il Scudo moneta, vale . . .	Paoli 10
Teſtone	3
Paolo	Bajocchi 10
Zecchino Romano	Paoli 20 $\frac{1}{2}$
Detto Veneto	20 $\frac{1}{2}$
Ungaro	20
Doppia di Spagna	36 $\frac{1}{2}$
Detta d' Italia	36
Luigi	36 $\frac{1}{2}$

DI-

HG 3854 .C3
Tavole de' cambj ad uso di Ven

DISTINZIONE DEL CAMBIATO

D I B A R I.

Per Venezia da D. $126\frac{1}{2}$ Regno p. o m.
Per ricever D. 100 . . . . . Banco
Napoli . . . . . 100 ſimili.
$100\frac{1}{4}$ . . . . . Regno
Lecce . . . . . 100 ſimili.
$99\frac{3}{4}$ . . . . . Regno

DISTINZIONE DEL CAMBIATO DI BRESLAVIA.

Per Venezia da Tal. 213 correnti p. o m.
Per ricever D. 100 . . . . . Banco
Amſterdam . . . . . 233 1/2 ſimili.
Reſtaleri 100 di Groſſi 100. Banco
Amburgo . . . . . 234 1/4 ſimili.
100 di Groſſi 96. Banco
Vienna . . . . . 100 ſimili.
Taleri 60 . . correnti p. o m.
Bolzano . . . Fior. 100 ſimili.
Fiorini 64 1/2 . . . moneta lunga
Francfort . . . Tal. 147 1/2 ſimili p. o m.
Taleri 100 . . . . . correnti

DISTINZIONE DEL CAMBIATO

DI BRUSSELES.

Per Parigi da Gr. 56 p. o m.
Per ricever Scudo 1 d'oro ſole da Lire 3
Amſterdam . Groſſi 100 ſimili .
Groſſi 102 . . . Banco p. o m.
Londra . . . Soldi 35.7 . da Gr. 12, Banco
Lira 1 . . . di Sterlini 240
Per Venezia . Gr. $86\frac{1}{4}$ Banco .
Ducato 1 . . . . . Banco
Francfort . Reſtaleri 100 . da Gr. 96. Banco
Taleri 156 . . correnti p. o m.
Vienna . . . . . 100 Banco
$139\frac{1}{2}$ . . . . . ſimili

DI-

DISTINZIONE DEL CAMBIATO

DI BERLIN.

Per Venezia da Tal.	197	correnti p. 6 m.
Per ricever D.	100	. . . . . Banco
Amſterdam	215	ſimili.
Reſtaleri	100	. di Gr. 100. Banco
Amburgo	220	ſimili.
	100	. di Gr. 96. Banco
Parigi	115	ſimili.
Scudi	100	d'oro ſole da Lire 3.
Londra	9	ſimili.
Lira	1	Sterlina di Sterl. 240.
Breslavia	100	ſimili.
Taleri	100	. . . . . correnti
Vienna	140	ſimili.
	100	. . . . . correnti
Francfort	125	ſimili.
	100	. . . . . correnti

DI-

HG 3854 .C3
Tavole de' cambj ad uso di Ven
HG

DISTINZIONE DEL CAMBIATO DI BOLOGNA.

Per Venezia da Sc. 1 di Bolognini 85.

Per ricever Soldi $114\frac{1}{4}$ . . . Banco p. o m.

In corr. Bolognini $59\frac{1}{2}$ . . . . . p. o m.

Ducato 1 corrente da L. 6: 4

Amsterdam . . . 40 . . . . . .

Fiorino 1 . . di Gr. 40. Banco

Roma . . . Scudi $96\frac{1}{2}$ di Bolognini 100.

Scudi 100 moneta di paoli x.

Livorno . . . . . $88\frac{3}{4}$ simili.

Pezze 100 . . . . . da 8. Reali

Firenze . . . . . 108 simili.

Ducati 100 moneta da Lire 7.

Milano. Bolognini 85 . . . . . .

Scudo 1 da Lire 6. correnti

Genova . . . . . $91\frac{1}{2}$ . . . . . .

1 da Lire 6. fuori Banco

Vienna . . . . . $47\frac{1}{2}$ . . . . . .

Fiorino 1 . . . . . corrente

Bol-

Bolzano . . . . . 47 3/4 . . . . . .
1 . . . . Valute in Oro
Lione . . . . . 56 . . . . . .
Scudo 1 d'oro ſole da Lire 3.

CORSO

Delle Valute in Bologna.

Doppia di Spagna con più un Aggio di ½ per cento	Lire 17.10.—	quattrini
Detta d'Italia come ſopra .	17.—.—	. . ſimili
Zecchino Veneziano	10. 5.—	. . ſimili
Gigliato di Firenze	10.—.—	. . ſimili
Ungaro	9.15.—	. . ſimili
Filippo	5. 2.6	. . ſimili
Scudo di Bolognini 85. . .	4. 5.—	. . ſimili
Detto di Bolognini 100. . .	5.—.—	. . ſimili
Lira quattrini	Soldi 20.—.—	. . ſimili
Soldo	Danari 12.—.—	. . ſimili

DI-

HG 3854 .C3
Tavole de' cambj ad uso di Ven
HG

DISTINZIONE DEL CAMBIATO
DI BASILEA.

Per Venez. Reſt. da L. 3. $99\frac{1}{2}$ p. o m.
Per ricever D. 100 . . . . . Banco
Amſterdam . . . . . 100 ſimili.
Reſtaleri $91\frac{1}{4}$ Banco p. o m.
Detto in corr. . . . 100 ſimili.
$95\frac{1}{8}$ . . . . . correnti
Londra . . . . . 1 ſimili.
Sterlini 51 . . . . . .
Amburgo . . . . . 100 ſimili.
Reſtaleri $89\frac{1}{2}$ di Groſſi 96. Banco
Parigi, Lione } . . . . . 100 ſimili.
Scudi 161 . . . . . d'oro ſole
Francfort . . . . . 100 ſimili.
Reſtaleri $136\frac{3}{4}$ . . . . . moneta
Auguſta . . . . . 100 ſimili.
$124\frac{1}{2}$ . . . . . correnti

Vienna	100	ſimili.
	125	. . . . . correnti
Milano . . Doppia	1	vecchia da L. 11. 13.
Lire	25. 6.	. . . . . correnti
Ginevra . Reſtaleri	100	da L. 3.
Scudi	100	da L. 3. con qualche benefizio, o perdita alla lettera, a miſura degl' incontri.
Lipſia	100	ſimili.
Reſtaleri	$125\frac{3}{4}$	. . . . Luigi bianchi

HG

CORSO

Delle Valute, e Pagamenti di Cambio in Basilea.

Il Reſtal. vale L. 3 6 ſiano Soldi 60. oppure Carantani . 168 . . . . . .

Lira 1 è . Soldi 20 o Carantani 36

Soldo 1 è Danari 12 o Carantani $1\frac{4}{5}$

Fiorino 1 è . . Lira $1\frac{3}{4}$ . . o Balzi 15

Balzo 1 è Carantani . 4 . . . . . .

Carantano 1 è Danari 5 . . . . . .

Fiorino 1 è Carantani . 60 . . . o Balzi 15

Li Pagamenti dei Cambj ſi fanno in Luigi di Francia d' oro nuovi a Lire 14. 13. di Cambio, oppure ſi riducono le Lire di Cambio per pagar in Fiorini, ſul piede di Lire 11. 13 di Cambio, prezzo della Doppia di Spagna per Fiorini 7. 38., che poi ſi pagano in Scudi nuovi, ſul piede di Fiorini 2. 24., ovvero in Luigi d' oro nuovi a Fiorini 9. 36.

DISTINZIONE DEL CAMBIATO

DI BERGAMO.

Per Venezia a	$\frac{1}{2}$	per 100. p. o m.
Detta in Abb. da Sol.	$103\frac{1}{2}$	. . correnti p. o m.
Per ricever Sol.	100	. . . . . de piccoli
Amsterdam	86	simili.
Fiorino	1	di Grossi 40. Banco
Augusta	$102\frac{1}{4}$	simili.
	1	. . . . . corrente
Vienna	$102\frac{3}{4}$	simili.
	1	. . . . . simili
Milano	$212\frac{1}{2}$	simili.
Lire	7	. . . . . correnti
Roma	204	simili.
Scudo	1	moneta di paoli x.
Genova	33	simili.
Lira	1	. . . . fuori Banco

Li-

Livorno	190	ſimili.
Pezza	1	. . . . da 8. Reali
Napoli	158	ſimili.
Ducato	1	. . . . . Regno
Lione	$118\frac{1}{4}$	ſimili.
Scudo	1	d' oro ſole da Lire 3.
Londra	Lire 46	ſimili.
Lira	1	. . . di Sterlini 240

CORSO

Delle Valute in Bergamo in abuſivo l' Oro.

Doppia di Spagna callante Grani 2	Lire 37.10	corr.
Detta d' Italia callante come ſopra	37.—	ſimili
Zecchino Veneto callante Gr. 1	22.—	ſimili
Gigliato di Firenze callante come ſopra	21.15	ſimili
Ungaro collante come ſopra . . .	21.—	ſimili
Lisbonina callante Grani 3 . . .	61.—	ſimili
Filippo	11. 5	ſimili
Ducato Effettivo di Venezia . . .	8. 5	ſimili
Scudo dalla Croce di Venezia . .	12.10	ſimili

Che in corrente ſono a Marco.

DISTINZIONE DEL CAMBIATO

DI BOLZANO.

Per Venezia da Sc.	1	giro da Karant. 93.
Per ricever Soldi	133 3/4	p. o m. Banco per li ritorni delle Fiere, che ſono quattro all' Anno
Simile . . Fiorini	100	moneta lunga.
Fiorini	102 1/4	. . . . da L. 5. picc.
Auguſta	96 1/2	ſimili p. o m.
	100	. . . . . correnti
Norimbergo . . .	96 1/4	ſimili.
	100	. . . . . ſimili
Amſterdam . . .	209	ſimili
Reſtaleri	100	di Groſſi 100. Banco
Londra	9	ſimili.
Lira	1	. . . . di Sterlini 240
Vienna	97	ſimili.
Fiorini	100	. . . . . correnti
Verona	100	ſimili.
	102 1/2	p. o m. da L. 5. corr.

Li-

HG 3854 .C3
Tavole de' cambj ad uso di Ven
HG

Livorno . . . . . 100 ſimili.

Pezze 55 . . . . p. o m. da $\frac{5}{1}$

Amburgo . . . . 210 ſimili p. o m.

Reſtaleri 100 da Groſſi 96. Banco

CORSO
Delle Valute in Bolzano.

Doppia di Spagna in giro ... F. 5.34 } giro, ed in Val. F. 7 $\frac{1}{2}$ } con la tolleranza del calo di Grani 2

Detta d'Italia 5.27 . . . . 7 $\frac{1}{2}$ } con la tolleranza del calo di Grani 2

Zecchino Ven. 3.12 . . . 4.24 } con il calo

Ungaro . . . . . 4.12 } di Grani 1 $\frac{1}{2}$

Talero Effettivo . . . . . 2.— . . . . . .

Detto di Cambio ſia in Valute o moneta lunga . . 1 $\frac{1}{2}$ Karantani 90

Il Zecchino Veneto corre in giro come detto ſopra a F. 3.12 giro benchè calante $\frac{1}{2}$ a $\frac{1}{4}$ di grano, e ſi chiama Zecch. oreggianta.

L' Aggio del giro contro moneta lunga è di 133. per 100. p. o m., coſicchè F. 100 Giro ſono

 F. 163.

F. 133. moneta lunga, e l'Aggio del giro contro Valute è di 136. più o meno per cento; perchè l'Aggio della moneta lunga contro Valute è di 103. per 100. più o meno.

DISTINZIONE

Del Corso delle Valute

Nelle quattro respettive Fiere di Bolzano.

Doppia di Spagna callante sotto Grani 2. con Aggio di 1. per cento più o meno, vale . . . . . Fiorini	7. $\frac{1}{2}$	Valute
Zecchino Veneto callante sotto Grani 1. con Aggio di 1. per 100. più o meno, vale	4.24	simili
Detto callante sotto Grani 2. . .	4.24	simili
Ungaro callante come il Zecchino	4.12	simili
Gigliato di Firenze callante come sopra	4.18	simili

AC-

HG 3854 .C3
Tavole de' cambj ad uso di Ven
HG

ACCETTAZIONI,

E Pagamenti nelle quattro respettive Fiere di Bolzano.

Le Accettazioni si danno il Giorno decimosecondo di Fiera.

Li Giri per li Pagamenti incominciano il Giorno decimoterzo di Fiera.

Il giorno decimoquarto, che è l' ultimo della Fiera si levano li Protesti di non Pagamento.

Li tre Giorni successivi servono per saldar li Resti con Contante Effettivo.

DISTINZIONE DEL CAMBIATO DI COSTANTINOPOLI.

Per Venezia da Parà 155 p. o m.

Per ricever Zecch. 1 . . . . da L. 22. picc.

Amſtordam . . . . 29 . . . . . .

Fiorino 1 da Groſſi 40. correnti

Genova . . . . . 65 . . . . . .

Pezza 1 da L. 5. 15 fuori Banco

Lione . . . . . $39\frac{1}{2}$ . . . . . .

Scudo 1 d'oro ſole da L. 3. torn.

Napoli . . . . . 55 . . . . . .

Ducati 1 . . . . . Regno

Livorno . . . . . 64 . . . . . .

Pezza 1 . . . . . da 8. Reali

Vienna . . . . . $146\frac{1}{2}$ . . . . . .

Ungaro 1 da Fiorini $4\frac{1}{8}$ corr.

CORSO

Delle Valute in Costantinopoli.

Zecchino Veneto di Padella, vale Parà	155	con Aggio di Parà 6. per cento, più o meno.
Ungaro	147	con Aggio di 5. per cento più, o meno.
Sultanino d'Oro . .	$146\frac{2}{3}$	
Tallaro della Regina	80	con Aggio di 5. per cento più, o meno.
Parà 1. vale Aſpri	3	
Piaſtra 1 . . . Parà	40, o Aſpri 120.	

PE-

PESO
DI CONSTANTINOPOLI.

Cantara 1 . . . . . è Ocche 44
Ocche 44 . . . . . sono Rotoli 100
Oeca 1 . . . . . è Drame 400
L' Occa corriſponde a Venezia Lib. 4. 2 Sottili.
Il Rotolo corriſponde a Venezia . . . . Lib. 1.10 ſimili.

USO DELLE CAMBIALI
In Coſtantinopoli.

L' Uſo delle Cambiali in Coſtantinopoli è di giorni 30. a 31. Viſta, e ſimilmente quello di Venezia per Coſtantinopoli.

DISTINZIONE DEL CAMBIATO

DI CADICE.

Per Venezia da Pezza	1	di Meravidis	272.
Per ricever L.	7.10	de piccoli	p. o m.
Amſterdam	1	di Meravidis	375.
Groſſi	96	. . . . .	Banco
Anverſa	1	ſimili.	
	$97\frac{1}{2}$	. . . . .	Cambio
Londra . . . Pezza	1	di Meravidis	272.
Sterlini	38	. . . . .	
Genova . Meravidis	644	p. o m.	
Scudi	1	d'oro Marche di Biſenzone.	
Livorno . . . Pezze	$127\frac{1}{2}$	di Meravidis	272.
Pezze	100	. . . .	da 8. Reali
Amburgo . . . . D.	1	di Meravidis	275.
Groſſi	95	. . .	p. o m. Banco
Lione . . . . Pezza	1	di Meravidis	272.
Soldi	76	. . . . .	torneſi

DI-

DISTINZIONE DEL CAMBIATO DI FIRENZE.

E PRIMA S' AVVISA;

CHE tengono in Firenze la Scrittura coi loro Corrispondenti di fuori tanto a Scudi d' oro di Lire 7. 10. di quella Moneta; quanto a Ducati di L. 7. parimenti di quella Moneta. Ma il nostro Cambiato per Firenze è sempre in Scudi d' oro unicamente. Quindi il Mercante che hà da rimettere in Firenze, o da Firenze ricavare Ducati di quella moneta, non può sapere se non per un Calcolo il quantitativo de' Ducati di Firenze corrispondenti al dato Cambio in Scudi d' oro. A liberarlo da tal fatica sono in necessità di mettere doppia Tavola di variazione del Cambio per Firenze: La prima Tavola distinta com' è il solito in tre Colonne avrà la prima colonna, che mostrerà la variazione del Cambio per li Scudi d' oro: la Colonna seconda sarà il solito Fisso: la terza darà il valor dello Scudo d' oro, che riviene dal dato Cambio. La prima Colonna della seconda Tavola posta di fronte sarà la variazion de' Ducati corrispondente alla variazione degli Scudi d' oro della Tavola di contro: la seconda Colonna sarà il solito Fisso: la terza è il prezzo del Ducato, che riviene dal detto Cambio.

CAM-

HG 3854 .C3
Tavole da' cambj ad uso di Ven
HG

Madrid . . } . . . 1 simili.
Siviglia . . }

Pezza 1 di Meravidis 272. vale a dire al pari, ed alle volte con perdita di $\frac{1}{2}$ per cento alla lettera.

AVVERTIMENTO.

Scudi 100. d' oro Marche di Bisenzone sono Scudi 122$\frac{3}{4}$ da Lire 7. 12 Banco di Genova che avanzano l' Aggio di 115. per cento verso la moneta fuori Banco.

CORSO

Delle Valute in Cadice.

Il Duc. di Meravidis, vale . .	375	
Pezza da 8. Reali	272	
Reale	34	
Doppia	Pezze 5	da 8. Reali
Doppia di Cambio	4	simili

DI-

CAMBIATO DI FIRENZE.

Per Venezia da Sc. $79\frac{1}{2}$ d' oro giro da L. 7. 10. p. o m.

Per ricever D. 100 . . . . . Banco

Amſterdam. Soldi 115 correnti, che perdono $\frac{1}{2}$ per cento contro la Moneta d' oro in Giro.

Groſſi $89\frac{1}{2}$. . . . p. o m. Banco

Londra . . . . . 115 ſimili come ſopra.

Sterlini $49\frac{1}{2}$. . . . . .

Genova . . . . . 115 ſimili.

Soldi 116 . . . . . fuori Banco

Lisbona . . . . . 115 ſimili.

Reis 754 . . . . . .

Napoli . . pezze 100 da $\frac{2}{1}$ di Livorno da Soldi 115. correnti per pezza 1. da $\frac{2}{1}$.

Ducati 122 . . . . . Regno

Bo-

Bologna . . .	D. 100	moneta da Lire 7.
	Scudi 108	p. o m. di Bologn. 100.
Livorno . .	Soldi 155 5/8	p. o m. correnti che perdono ½ per cento contro la Moneta d'oro in Giro.
	Pezza 1	. . . . . da 8. Reali
Milano	115	ſimili come ſopra.
	Soldi 126	. . . . p. o m. corr.
Lione	115	ſimili come ſopra.
	96	. . . . . tornesi
Roma . . .	Scudi 100	di paoli 10., paoli 11 ¼ de quali fanno Scudo 1. d'oro da L. 7. 10 correnti che perdono ½ per cento contro la Moneta in giro.
	Scudi 107 1/4	. . moneta di paoli x.

AVVERTIMENTO.

La Moneta corrente in Firenze perde ½ per cento contro la Moneta d' oro in Giro.

CORSO

Delle Valute in Firenze.

Il Scudo d' oro da . . . . Lire	7. 1/2	vale Paoli . .	11 1/4
Ducato moneta .	7. 1/3	. . . . .	10. 1/2
Gigliato	13. 1/3	correnti	20
Zecchino Veneto	13. 1/3	ſimili con Aggio di Sol. 6. più, o meno.	
Doppia Spagna .	21.15	correnti . . .	32 5/8
Luiggi	21.15	ſimili	32 5/8
Pezza da 8. Reali di Livorno.	5.15	o ſiano Soldi 115 correnti . . .	8 5/8
Talaro	6.	correnti . . .	9
Lira corrente . .	1.	ſimile	1 1/2
Teſtone	2.	ſimili	3
Paolo		. . . . Grazie	8

RI-

RIPIEGO IN FIRENZE

Di Conversione di Valute.

Per ridur li Scudi da Lire 7. 10. in Ducati moneta da Lire 7. si entra con il 14., e si summa, e per ridur li Ducati moneta da Lire 7. in Scudi da Lire 7. 10. si entra con il 15., e si batte.

Per ridur li Scudi moneta di paoli x in Scudi da Lire 7. 10. si entra con il 9., e si batte, sul ragguaglio, che Lire 6. correnti, sono Paoli 9.

Per ridur li Scudi d' oro da Lire 7. 10. in Scudi moneta di paoli x. si entra con l' 8. e si summa, e sono Scudi moneta di paoli x., ciò si è ritrovato per maggior brevità nel conteggio.

PESO

Dell' Oro in Firenze,

L' Oro si pesa in Firenze a Libre, Oncie, Parti da 24., e Parti ancora da 24.

Libra . . 1 è . . . . . Oncie 8 . . .

Oncia . . 1 è . . . . . Carati 24 . . .

Carato . . 1 è . . . . . Danari 24 . . .

Oncie 105 $\frac{0}{4}$ di Firenze d' Oro, o d' Argento sono Oncie 100. di Venezia.

Le

Le Lisbonine nella Zecca di Firenze vengono considerate in bontà di Parti 22. invariabili, avvertendo che Parti 24. sono l' intiero della bontà dell' Oro fino, e si conteggiano sol piede di Parti 9.2. per Lisbonina alla consegna in Zecca.

Per ridur l' Oro a fino con la bontà di 20. più o meno si convertono le Lire dell' Oro in Oncie, e si moltiplicano per la bontà suddetta, e si dividono poi per 24., ed inoltre per 12.; e resta Oro fino.

Per FIRENZE.

Variazione Cambio a Scudi d'oro da L. 7.10. per Ducati 100. Banco.	FISSO MOLTIPLICATORE	Prezzo che riviene di un Scudo d'oro da L. 7.10. in Lire Venete cor. per B.
78 1/8	128000	L. 12. 5. 9. 12/100
78 1/6	127931	12. 5. 7.44
78 1/5	127875	12. 5. 6.24
78 1/4	127792	12. 5. 4.32
78 1/3	127657	12. 5. 1.20
78 3/8	127591	12. 4.11.64
78 2/5	127549	12. 4.10.68
78 1/2	127386	12. 4. 6.69
78 3/5	127227	12. 4. 3.24
78 5/8	127185	12. 4. 2.28
78 2/3	127120	12. 4.—.72
78 3/4	126992	12. 3. 9.84

Per FIRENZE.

Riduzione delle contro Variazioni ad una per un in linea, in Ducati, e centesimi.	FISSO MOLTIPLICATORE.	Prezzo che riviene di un Ducato da L. 7. in Lire Venete corr. per B. alle controscritte Variazioni.
83.$\frac{70\frac{1}{2}}{100}$	119466	L. 11. 9. 4.44
83.74$\frac{1}{8}$	119414	11. 9. 3.24
83.78$\frac{1}{2}$	119352	11. 9. 1.80
83.83	119278	11. 9.—.12
83.92$\frac{1}{2}$	119153	11. 8. 9.24
83.97$\frac{1}{4}$	119084	11. 8. 7.68
84.—	119077	11. 8. 7.44
84.17	118806	11. 8. 1.20
84.21$\frac{2}{5}$	118744	11. 7.11.76
84.24$\frac{1}{5}$	118709	11. 7.11.—
84.27$\frac{2}{3}$	118653	11. 7. 9.72
84.37$\frac{1}{2}$	118521	11. 7. 6.72

78 4/5 . . . . . 126903 . . . . 12. 3. 8. 4

78 5/6 . . . . . 126848 . . . . 12. 3. 6.48

78 7/8 . . . . . 126775 . . . . 12. 3. 5.28

Con più, il Cambio è alto. Il Scudo è baſſo.

Per convertire li Scudi d' oro in Ducati Banco. Si moltiplichino li Scudi con il Fiſſo, che porta ſeco il prezzo del Cambio con cui far ſi deve la riduzione, e poi ſi troncano dal prodotto l' ultime cinque figure, il tutto come all' Eſempio a Pagine Num. 112.

Per

84.43 . . . . . 118449 . . . . . 11. 7. 5. 4

84.45 . . . . . 118418 . . . . . 11. 7. 4.32

84.50¾ . . . . . 118331 . . . . . 11.17. 2.28

Con più, il Cambio è alto. Il Ducato è baſſo.

Per convertire li Ducati in Ducati Banco. Si moltiplicano i Ducati con il Fiſſo, che porta ſeco il prezzo del Cambio con cui far ſi deve la riduzione, e poi ſi troncano come all' Eſempio a Pag. Num. 115.

Segue

Segue F I R E N Z E.

Cambio a Sc.	F I S S O	Prezzo del Scud. d'oro.
79 —	126632	L. 12. 3. 1.56
79 1/8	126382	12. 2. 7.80
79 1/6	126313	12. 2. 6 24
79 1/5	126261	12. 2. 5. 4
79 1/4	126181	12. 2. 3.12
79 1/3	126050	12. 2.—.—
79 3/8	125984	12. 1.10.56
79 [illegible]	125945	12. 1. 9.60
79 1/2	125786	12. 1. 6.—
79 3/5	125625	12. 1. 2.40
79 5/8	125588	12. 1. 1.44
79 2/3	125511	12. 1.—.—
79 3/4	125389	12.—. 8.88
79 4/5	125313	12.—. 7.20
79 5/6	125261	12.—. 6.—
79 7/8	125195	12.—. 4.44

Segue

Segue FIRENZE.

Cambio a D. &c.	FISSO	Prezzo del Ducato.
84. 64/100	118146	L. 11. 6.10. 8
84.77 1/2	117959	11. 6. 5.76
84.81 7/8	117900	11. 6. 4.32
84.85 2/3	117838	11. 6. 2.88
84.91	117771	11. 6. 1.44
84.99 1/2	117653	11. 5.10.68
85. 4	117591	11. 5. 9.24
85. 7 1/2	117542	11. 5. 8.16
85.17 3/4	117408	11. 5. 4.80
85.28 1/2	117254	11. 5. 1.44
85.31	117219	11. 5. —.72
85.35	117164	11. 4.11.40
85.44 2/3	117032	11. 4. 8.40
85.50	116959	11. 4. 6.72
85.53	116921	11. 4. 5.76
85.58	116848	11. 4. 4.80

Segue

Segue F I R E N Z E.

Cambio a Sc.	FISSO	Prezzo del Scud. d'oro
80 —	125000	L. 11.—.—
80 1/8	124803	11.19. 7.44
80 1/6	124741	11.19. 6.—
80 1/5	124688	11.19. 4.80
80 1/4	124609	11.19. 2.88
80 1/3	124480	11.19.—.—
80 3/8	124417	11.18.10.56
80 2/5	124375	11.18. 9.60
80 1/2	124223	11.18. 6.—
80 3/5	124070	11.18. 2.58
80 5/8	124032	11.18. 1.6
80 2/3	123966	11.18.—.—
80 3/4	123838	11.17. 9.12
80 4/5	123761	11.17. 7.44
80 5/6	123709	11.17. 6.24
80 7/8	123646	11.17. 4.80

Segue

Segue F I R E N Z E.

Cambio a D.&c.	FISSO	Prezzo del Ducato.
85.71 3/8	116667	L.11. 4.—.—
85.44 7/8	116484	11. 3. 7.68
85.89 1/8	116424	11. 3. 6.36
85.98 1/2	116299	11. 3. 3.48
86. 3 5/8	116230	11. 3. 1.92
86. 6 1/2	116192	11. 3.—.96
86.11	116123	11. 2.11.40
86.14 1/4	116084	11. 2.10.56
86.25	115942	11. 2. 7.44
86.35 1/2	115799	11. 2. 3.72
86.37 1/2	115771	11. 2. 3.36
86.43	115699	11. 2. 1.78
86.51 1/2	115588	11. 1.11. 4
86.57 7/8	115535	11. 1. 9.84
86.60 1/2	115466	11. 1. 8.28
86.65 1/4	115403	11. 1. 6.84

Segue

Segue F I R E N Z E.

Cambio a Sc.	FISSO	Prezzo del Scud.d'oro.
81 —	123456	L.11.17.—.36
81 1/8	123265	11.16. 7.92
81 1/6	123202	11.16. 6.48
81 1/5	123150	11.16. 5.28
81 1/4	123081	11.16. 3.48
81 1/3	122949	11.16.—.72
81 3/8	122886	11.15.11.18
81 2/5	122848	11.15.10.32
81 1/2	122699	11.15. 6.69
81 3/5	122549	11.15. 3.48
81 5/8	122511	11.15. 2.64
81 2/3	122449	11.15. 1.20
81 3/4	122324	11.14.10.32
81 4/5	122248	11.14. 8.52
81 5/6	122199	11.14. 7.44
81 7/8	122136	11.14. 6.—

Segue

Segue F I R E N Z E.

Cambio a D.&c.	F I S S O	Prezzo del Ducato.
86.78½	115227	L.11. 1. 2.76
86.91⅞	115049	11.—.10.68
86.95¼	115004	11.—. 9.60
87.—	114942	11.—. 8.16
87. 5⅓	114833	11.—. 6.60
87.13⅞	114695	11.—. 2.52
87.21⅜	114660	11.—. 1.68
87.32⅛	114532	10.19.10.44
87.42⅞	114379	10.19. 8.40
87.45½	114345	10.19. 6.48
87.49¼	114296	10.19. 5.28
87.58¹⁵⁄₁₆	114167	10.19. 2.40
87.64¼	114098	10.19.—.72
87.67⅞	114053	10.18.11.76
87.71⅞	113771	10.18. 5.28

ESEMPIO.

Delli Scudi d' Oro.

VENEZIA rimette a Firenze Scudi 600. d' oro da L. 7. 10. al Cambio di $79\frac{2}{5}$. Si ricerca ſapere quanti Ducati Banco deve sborſare per detta Rimeſſa.

ALLA PRATICA PER LA RREVITA'.

Numero Fiſſo del Cambio $79\frac{2}{5}$ . . 125945

Sc. 600

D. 75516701 00
1 241
2680
1340

Gr. 161080

Sborſerà D. 755. Gr. 16

Alla Prova.

PRO-

PROVA

Per la Regola Generale della contro Brevità.

Se Sc. $79\frac{2}{5}$ danno D. 100. B. quanto ne daranno Sc. 600

Si moltiplica per 106

60000

In quinti poi per 5

300000

221

225

265

24

1060

530

6360

239

—08

Si entra col Cambio di $79\frac{2}{5}$ per 5

397

D. 755. 16. B.

All' Incontro.

Firenze riceve ordine di far Tratta a Venezia di D. 755. 16 Banco. Et avvisa il Credito dato per tal Carico fatto a $79\frac{2}{5}$ in Scudi 600. d' oro. Si ricerca se sta bene.

Se 100. Duc. danno Sc. $79\frac{2}{5}$ quanto ne darà D. 755. 16 B.

Sc. $79\frac{2}{5}$

6795
5285
$151\frac{1}{2}$
151
$39\frac{1}{2}$
13

Sc. $600\frac{1}{1}00$

ESEM-

HG 3854 .C3
Tavole de' cambj ad uso di Ven
HG

ESEMPIO

Delli Ducati di Firenze.

VENEZIA rimette a Firenze Duc. 643. da L. 7. col Cambio di Scudi d' oro 79 $\frac{7}{8}$, che dà D. 85 $\frac{7}{100}$. Si desidera sapere quanti Ducati Banco converrà sborsare per tal Rimessa.

ALLA PRATICA PER LA BREVITA'

Numero Fisso di 85 $\frac{7}{100}$ . . . D. 117542
B. D. 643

352626
470168
705252

D. 75517951 06
1 241

3180
1590

Gr. 191080

Alla Prova.

PROVA

Per la Regola Generale della contro Brevità.

Se D. $85\frac{7}{100}$ danno D. 100. B. quanti ne daranno D. 643 per 100

64300 per 100

6430000

Si entra col Gambio di D. $85\frac{7}{100}$ per 100

$8507\frac{1}{2}$

$8507\frac{1}{2}$

17015

D. 755.19

12860000
—9495
—9875
13675

In Grossi per 24

54700
27350

328200
15805
4915

HG 3854 .C3
Tavole de' cambj ad uso di Ven
HG

ALL' INCONTRO.

FIRENZE rimette a Venezia D. 755. 19 B. al Cambio in Ducati da L. 7. mediante la riduzione del Cambio di Scudi in D. $85\frac{7}{100}$
Si desidera sapere di quanti Ducati darà debito per tal Rimessa:

Se D. 100. B. danno D. $85\frac{7}{100}$ da L. 7. quanti
ne daranno D. 755. 19
Si moltiplica per il Cambio di $85\frac{7}{100}$

D. 755. 19
$85\frac{7}{100}$

3775
6040
$56\frac{5}{8}$
$68\frac{3}{8}$

D. 643 100
1 da L. 7.

DISTINZIONE DEL CAMBIATO

DI FRANCFORT.

Per Venezia da Tal.	135	correnti p. o. m.
Per ricever D.	100	. . . . . Banco
Amſterdam	146	ſimili.
Reſtaleri	100	di Groſſi 100. Banco
Anverſa	143 1/2	ſimili.
	100	di Groſſi 100. Camb.
Auguſta	106 1/4	ſimili.
Taleri	100	. . . . . correnti
Breslavia	63	ſimili.
	100	. . . . . ſimili
Colonia	144	ſimili.
Reſtaleri	100	di Groſſi 100. corr.
Bruſſelles	145	ſimili.
	100	di Gr. 100. Banco
Amburgo	145 3/4	ſimili.
	100	di Groſſi 96. ſimili

Bo-

Bolzano . . Fiorini 100 moneta.
Fiorini $86\frac{3}{4}$ moneta lunga p. om.
Lione . . . Taleri 100 correnti.
Scudi 81 d' oro ſole da L. 3
Norimbergo . . . . $105\frac{3}{4}$ ſimili p. o m.
Taleri 100 . . . . . correnti
Lipſia . . . . . $106\frac{1}{2}$ ſimili.
100 . . in Luigi d' oro
Parigi . . . . . 100 ſimili.
Scudi $81\frac{1}{2}$ d'oro ſol. da L. 3 p. o. m.
Londra . . . . . $136\frac{3}{4}$ ſimili p. o. m.
Lire $22\frac{2}{3}$ . . di Sterlini 240
Praga . . . . . $105\frac{3}{4}$ ſimili.
Taleri 100 . . . . . correnti
Vienna . . . . . 100 moneta.
89 . . . ſimili p. o. m.
Rotterdam . . . . . $143\frac{1}{2}$ ſimili p. o. m.
Reſtaleri 100 di Gr. 100. Banco

CORSO

Delle Valute in Francfort.

Il Talero Effettivo, vale Fiorini	2. $\frac{1}{2}$	o ſiano Karantani 120
Detto di Cambio .	1. $\frac{1}{2}$	 90
Il Fiorino corr. vale Karantani	66.	. . . . .
Doppia di Spagna vale . . Fiorini	7.50	. . . . .
Luiggi d' oro . . .	7.50	. . . . .
Ungaro	4.24	. . . . .

FRANCFORT

Fa due Fiere all' Anno.

La prima nel Meſe di Aprile, e ſi chiama Fiera di Paſqua.
La ſeconda nel Meſe di Settembre, e ſi chiama Fiera San Michiele.

DI-

DISTINZIONE DEL CAMBIATO DI GENOVA.

Per venezia da	Scudo	1	dà L. 4. 12. fuori B.
Per ricever	Soldi	$95\frac{1}{2}$	. . . Banco p. o m.
Amsterdam . .	pezza	1	da L. 5. 15. simili
	Grossi	88	. . . . . Banco
Londra		1	simile.
	Sterlini	49	. . . . .
Milano . . .	Scudo	1	da Lire 4. 12 simili
	Soldi	101	. . . . . correnti
Livorno . . .	Soldi	$115\frac{3}{4}$	fuori Banco p. o m.
	pezza	1	. . . . da 8. Reali
Roma		125	simili.
	Scudo	1	moneta di paoli x
Lione	pezza	1	da Lire 5. 15 simili
	Soldi	$95\frac{1}{2}$	. . . torneſi p. o m.
Napoli	Soldi	$98\frac{1}{2}$	simili p. o m.
	Ducato	1	. . . . . Regno

Lis-

Lisbona . . . pezza 1 da L. 5. 15 ſimili

Reis 748 . . . . . p. o m.

Madrid . . . Scudo 1 d' oro Marche di Biſenzone.

Meravidis 640 . . . . . .

Vienna . . . . Soldi 62 1/4 fuori Banco p. o m.

Fiorino 1 . . . . . corrente

Auguſta . . . . . 61 1/2 ſimile

1 . . . . . ſimile

Meſſina . . . . . Lira 1 fuori Banco.

Grana 43 . . . . . p. o m.

Palermo . . . . . 1 ſimile.

43 1/4 . . . . . .

Tiene la Scrittura a Lire, Soldi, e Danari, che ſummano in 20. e 12.

AVVERTIMENTO.

Scudi 100. *d' oro Marche di Biſenzone ſono Scudi* 122 2/3 *da Lire* 7.12. *Banco, che fanno un Aggio di* 115. *per cento verſo la moneta corrente, coſicchè Lire* 100. *Banco ſono L.* 115. *correnti, o ſieno fuori Banco.*

COR-

CORSO

Delle Valute in Genova.

La Doppia di Spagna, vale	Lire	23.12	fuori Banco
Detta Collonaria		22.12	. . . . simili
Zecchino Veneto		13.16	. . . . simili
Detto di Genova		13.10	. . . . simili
Zecchino Romano		13. 2	. . . . simili
Genuina		9.10	. . . . simili
Lisbonina		38,—	. . . . simili
Pezza di Spagna d'Argento rotonta		6.10	. . . . simili
Detta mal tagliata			con Aggio di ½ per 100. più, o meno.

DI-

DISTINZIONE

Del Peſo dell' Oro, e del conteggio delle Lisbonine in Genova.

L' Oro ſi peſa in Genova a Libre, Oncie, Carati, e Danari.

Lira 1 ſono . . . . . Oncie 12
Oncia 1 ſono . . . . . Carati 24
Carato 1 ſono . . . . . Danari 24

Le Lisbonine ſi conteggiano ſul piede del Peſo di Carati 9. 18.

Libre 10. 3. 11. di Lisbonine ſono ſul piede ſuddetto di Carati 9. 18 Lisbonine 303. 17. 11, perchè li Carati 9. 18 medeſimi ſono Carati di Marco, quali ſi riducono in Danari da 24. per Carato, e perciò compongono una Lisbonina.

Oncie 12. di Oro o di Argento di Genova ſono di Venezia Oncie $10\frac{5}{7}$ o ſieno Oncie 10 -- $8\frac{2}{7}$

Per GENOVA.

Variazione Cambio a Marchetti Banco per Scudi uno fuori Banco.	FISSO MOLTIPLICATORE.	Prezzo che riviene di una Lira fuori Banco in Lire cor. Venete per B.
91 1/8	159750	L. 1.10. 8.—
91 1/6	159828	1.10. 8.23
91 1/5	159882	1.10. 8.36
91 1/4	159970	1.10. 8.56
91 1/3	160120	1.10. 8.90
91 3/8	160192	1.10. 9. 7
91 2/5	160234	1.10. 9.16
91 1/2	160407	1.10. 9.57
91 3/5	160591	1.10. 9.99
91 5/8	160625	1.10.10. 8
91 2/3	160703	1.10.10.24
91 3/4	160845	1.10.10.58

91 4/5 . . . . . 160938 . . . . . 1.10.10.80

91 5/6 . . . . . 160995 . . . . . 1.10.10.93

91 7/8 . . . . . 161063 . . . . . 1.10.11.20

Con più, il Cambio è alto. La Lira è parimenti.

Per convertire le Lire fuori Banco in Ducati Banco. Si moltiplicano le Lire con il Fisso, che porta seco il prezzo del Cambio, con cui far si deve la riduzione, e si tronca dal prodotto l' ultime sei figure, il tutto come all' Esempio a Pag. 133.

Segue

HG 3854 .C3
Tavole de' cambj ad uso di Ven
HG

Segue G E N O V A.

Cambio		FISSO	Prezzo della Lira fu.B.
92	—	161483	L. 1.11.—. 4
92	1/8	161500	1.11.—. 9
92	1/6	161761	1.11.—.72
92	1/5	161831	1.11.—.87
92	1/4	161855	1.11.—.91
92	1/3	162063	1.11. 1.39
92	3/8	162129	1.11. 1.53
92	2/5	162188	1.11. 1.68
92	1/2	162355	1.11. 2. 6
92	3/5	162514	1.11. 2.42
92	5/8	162532	1.11. 2.47
92	2/3	162671	1.11. 2.73
92	3/4	162789	1.11. 3. 6
92	4/5	162875	1.11. 3.26
92	5/6	162942	1.11. 3.40
92	7/8	163007	1.11. 3. 5

Segue

Segue G E N O V A.

Cambio	FISSO	Prezzo della Lira fu. B.
93 —	163043	L. 1.11. 3.64
93 1/8	163263	1.11. 4.15
93 1/6	163305	1.11. 4.24
93 1/5	163394	1.11. 4.45
93 1/4	163481	1.11. 4.65
93 1/3	163628	1.11. 4.99
93 3/8	163701	1.11. 5.17
93 2/5	163745	1.11. 5.25
93 1/2	163920	1.11. 5.66
93 3/5	164095	1.11. 5.85
93 5/8	164130	1.11. 6.14
93 2/3	164212	1.11. 6.33
93 3/4	164358	1.11. 6.67
93 4/5	164446	1.11. 6.87
93 5/6	164504	1.11. 7.—
93 7/8	164577	1.11. 7.17

Segue

Segue GENOVA.

Cambio	FISSO	Prezzo della Lira fu. L.
94 —	164797	L. 1.11. 7.68
94 1/8	165015	1.11. 8.18
94 1/6	165088	1.11. 8.35
94 1/5	165147	1.11. 8.49
94 1/4	165236	1.11. 8.68
94 1/3	165381	1.11. 9. 2
94 3/8	165454	1.11. 9.11
94 2/5	165497	1.11. 9.30
94 1/2	165673	1.11. 9.69
94 3/5	165848	1.11.10.10
94 5/8	165892	1.11.10.20
94 2/3	165965	1.11.10.36
94 3/4	166111	1.11.10.70
94 4/5	166199	1.11.10.92
94 5/6	166257	1.11.11. 5
94 7/8	166331	1.11.11.22

Segue G E N O V A.

Cambio	FISSO	Prezzo della Lira fu. B.
95 —	166549	L. 1.11.11.72
95 1/8	166796	1.12.—.28
95 1/6	166842	1.12.—.39
95 1/5	166900	1.12.—.52
95 1/4	166988	1.12.—.73
95 1/3	167134	1.12. 1. 6
95 3/8	167209	1.12. 1.24
95 2/5	167251	1.12. 1.34
95 1/2	167426	1.12. 1.74
95 3/5	167602	1.12. 2.14
95 5/8	167645	1.12. 2.24
95 2/3	167718	1.12. 2.41
95 3/4	167865	1.12. 2.76
95 4/5	167952	1.12. 2.95
95 5/6	168011	1.12. 3. 9
95 7/8	168084	1.12. 3.26

Segue

Segue GENOVA.

Cambio	FISSO	Prezzo della Lira fu. B.
96 —	168303	L. 1.12. 3.76
96 1/8	168522	1.12. 4.27
96 1/6	168595	1.12. 4.44
96 1/5	168654	1.12. 4.57
96 1/4	168741	1.12. 4.77
96 1/3	168887	1.12. 5.11
96 3/8	168964	1.12. 5.28
96 2/5	169004	1.12. 5.37
96 1/2	169179	1.12. 5.78
96 3/5	169354	1.12. 6.18
96 5/8	169399	1.12. 6.28
96 2/3	169472	1.12. 6.45
96 3/4	169618	1.12. 6.79
96 4/5	169705	1.12. 6.99
96 5/6	169764	1.12. 7.12
96 7/8	169837	1.12. 7.29

Segue GENOVA.

Cambio	FISSO	Prezzo della Lira fu. B.
97 —	170056	L. 1.12. 7.80
97 1/8	170275	1.12. 8.30
97 1/6	170348	1.12. 8.47
97 1/5	170406	1.12. 8.71
97 1/4	170494	1.12. 8.80
97 1/3	170640	1.12. 9.14
97 3/8	170713	1.12. 9.31
97 2/5	170757	1.12. 9.42
97 1/2	170935	1.12. 9.82
97 3/5	171108	1.12.10.22
97 5/8	171152	1.12.10.32
97 2/3	171224	1.12.10.48
97 3/4	171371	1.12.10.82
97 4/5	171458	1.12.11. 2
97 5/6	171517	1.12.11.16
97 7/8	171590	1.12.11.32

ESEM-

HG 3854 .C3
Tavole de' cambj ad uso di Ven
HG

ESEMPIO.

VENEZIA ricava da Genova la ſomma di L. 700. fuori Banco al Cambio di $94\frac{3}{4}$. Si ricerca quanti Ducati Banco abbia ad incaſſare per tal Tratta.

ALLA PRATICA PER LA BREVITA'

Numero Fiſſo di $94\frac{3}{4}$ è . . 166111

L. 700 fuori B.

D. 216|277|00
1 241

1108
554

Gr. 61648

Ecco che ſono D. 116. Gr. 6.

Alla Prova.

PROVA

Per la Regola Generale dell' addietro Brevità.

Si fanno in Sc. da L. 4. 12 le L. 700 f.B.

	per 10	per 10
Si entra per 46		7000
	Sc. 152. 3. 5.	24
Si moltip. per il Cambio	94 3/4	10
		-8
		20
	608	160
	1368	22
Si fanno i Duc. B.	76	12
e si entra	38	264
per 124	11. 10	
D. 116. 6. 7/8	4. 8	34
	14418. 6	
	20	
	77	
	34	
	24	
	136	
	68	
	12	
	828	
	84	

All'

HG 3854 .C3
Tavole de' cambj ad uso di Ven
HG

ALL' INCONTRO.

GENOVA rimette a Venezia D. 116.6½ B. al Cambio di Marchetti 94¼. Si ricerca di quante Lire fuori Banco darà la ragione di debito dattoli.

Se 94¾ da S. 1. da L. 4. 12 quanto darà D. 116. 6½

In Marchetti per 123 Si² molt.

Si entra per il Cambio 94¾ per 4

379

Sc. 152. 3. 5

464
232
11631
3
14418
4
17672
597
82
65
20
1300
163
12
1956
61

DISTINZIONE DEL CAMBIATO DI GENEVRA.

Per Venezia da Sc. $98\frac{1}{2}$ Bergendis da L. 3 p. o m.

Per ricever D. 100 . . . . . Banco

Amsterdam . . . 1 simile.

Grossi $91\frac{1}{2}$ . . . . Banco p. o m.

Parigi . . . . . 100 simili.

Scudi $167\frac{1}{2}$ d' oro sole da Lire 3.

Londra . . . . . 1 simile.

Sterlini $51\frac{1}{2}$ . . . . . .

Genova . . . . . $95\frac{1}{2}$ simili.

Pezze 100 da L. 5. 15. fuori B.

Lione . . . . . 100 simili.

Scudi 168 d' oro sole da Lire 3.

Milano . . . . . $96\frac{3}{4}$ simili.

Lire 640 . . . . . correnti

Livorno . . . . . $96\frac{1}{2}$ simili.

Pezze 100 . . . . . da 8. Reali

HG 3854 .C3
Tavole de' cambj ad uso di Ven
HG

Auguſta . . . . . 100 ſimili.

Taleri $129\frac{1}{2}$. . . . . correnti

Torino . . . . . $96\frac{1}{4}$ ſimili.

Lire $426\frac{2}{3}$. . . . . Piemonteſi

Viena . . . . . 100 ſimili.

Taleri 129 . . . . . correnti

Francfort . . . . 100 ſimili.

$148\frac{1}{2}$. . . . . ſimili

HALA D' INSPRUCH.

L' Argento ſi peſa in Hala a Marche, Lotti, Quintali, e Danari, e l' argento fino viene pagato dalla Zecca a Fiorini 22. 40. per Marca.

Lotti 16. fanno una Marca, Quintali 4. fanno un Lotto, e Danari 4. fanno un Quintale.

Mar. 100. di Hala ſono Marche di Venezia $117\frac{2}{3}$

BON-

BONTA'

In Hala delle ſeguenti valute Argento.

Filippo in Bontà di Lotti . . . . . 15.—. 3

Genuina . . . . . 15. 1.—

Scudo S. Gio: Battiſta di Firenze . . 15. 1.—

Scudo Romano, e Livornino 14. 2. 2

Scudo Veneto dalla Croce . . . . . 15.—. 3

Marche 118 5/6 di Auguſta ſono in Hala Marche 100.

Pezze di Spagna mal tagliate 14. 2. 2

Dette rotonde . . . . . 14. 2.—

Lirette Venete . . . . . 13.—. 3

Galeazze Venete . . . . . 14.—.—

Dette Galeazze tengono di ſordo Carati 140 per Marca.

HG 3854 .C3
Tavole de' cambj ad uso di Ven
HG

DISTINZIONE DEL CAMBIATO

DI LONDRA.

Per Venezia da Dan. 50 1/4 Sterlini p. o m.
Per ricever D. 1 . . . . . Banco
Amſterdam . Lira 1 di Sterlini 240.
Soldi 35.11 di Groſſi 12. Banco
Cadice . . Sterlini 38 . . . . . .
pezza 1 . di Meravidis 272.
Auguſta . . . Lira 1 di Sterlini 240.
Fiorini 9. 5 . . . . . correnti
Madrid . . Sterlini 38 1/2 . . . . . .
Pezza 1 di Meravidis 272.
Amburgo . . Lira 1 di Sterlini 240.
Soldi 35. 4 di Groſſi 12. Banco
Genova . . Sterlini 49 . . . . . .
pezza 1 da L. 5. 15. fuori B.
Livorno . . . . . 49 1/2 . . . . . .
pezza 1 . . . . da 8. Reali

Lio-

Lione . . . . . 31 $\frac{1}{2}$ . . . . . .

Scudo 1 d'oro ſole da L. 3.

Lisbona . . . . . 62 . . . . . .

Reis 10 . . . . . .

Tengono la Scrittura in queſta Piazza a Lire, Soldi, e Dinari, che ſummano in 20., e 12.

COR-

CORSO, E PESO

Delle Valute in Londra.

La Lira Sterlina è Soldi	20	. . Sterlini 240
Soldi uno è . Sterlini	12	. . . . .
La Guinea vale Lira 1. 1 Sterlina, cioè . . . . . Soldi	21	o ſieno Scellini
La Guinea peſa Paniquet	5	. . e Grani $8\frac{1}{2}$
Un Oncia è Paniquet	20	. . . . .
Un Paniquet è Grani	24	. . . . .
La Guinea ſecondo il prezzo dell' Oro è a Lire	4	Sterline l'Oncia
L'Argento Sterlino, vale . . . . . Soldi	5. $5\frac{3}{4}$	. . . . l'Oncia

Per

Per LONDRA.

Variazione Cambio a Danari Sterlini per un Ducato Banco.	FISSO MOLTIPLICATORE	Prezzo che riviene dalla Lira Sterlina in Lire corr. Venete per B.
48 1/8	498705	L. 47.17. 6. 12/100
48 1/6	498616	47.17. 4.—
48 1/5	497924	47.16.—.—
48 1/4	497407	47.15.—.24
48 1/3	496549	47.13. 3.72
48 3/8	496122	47.12. 6.60
48 2/5	495866	47.12.—.72
48 1/2	494834	47.10.—.96
48 3/5	493828	47. 8. 1.68
48 5/8	493570	47. 7. 7.80
48 2/3	493150	47. 6.10. 8
48 3/4	492306	47. 5. 2.64

HG

48 4/5 . . . . . 491803 . . . . . 47. 4. 3.12

48 5/6 . . . . . 491466 . . . . . 47. 3. 7.32

48 7/8 . . . . . 491042 . . . . . 47. 2. 9.60

Con più, il Cambio è alto. La Lira Sterlina è baſſa.

Per convertire le Lire Sterline in Ducati Banco. Si moltiplicano le Lire con il Fiſſo, che porta ſeco il prezzo del Cambio con cui far ſi deve la riduzione, e poi ſi troncano dal prodotto l' ultime cinque figure, il tutto come all' Eſempio a Pagine Num. 150.

Segue

Segue LONDRA.

Cambio	FISSO	Prezzo della Lira Ster.
49 —	489796	L. 47.—. 4.80
49 1/8	488546	46.18.—.—
49 1/6	488136	46.17. 2.64
49 1/5	487817	46.16. 7.20
49 1/4	487292	46.15. 7.20
49 1/3	486487	46.14.—.60
49 3/8	486074	10.13. 3.12
49 2/5	485831	46.12. 9.48
49 1/2	484834	46.10.10.56
49 3/5	483870	46. 9.—.24
49 5/8	483625	46. 8. 6.72
49 2/3	483220	46. 7. 9.36
49 3/4	482413	46. 6. 2.64
49 4/5	481928	46. 5. 3.60
49 5/6	481605	46. 4. 8.16
49 7/8	481204	46. 3. 9.60

Segue

Segue Cambio	LONDRA FISSO	Prezzo della Lira Sterl.
50 —	480003	L. 46. 1. 7.20
50 1/8	478792	45.19. 3.36
50 1/6	478403	45.18. 6.36
50 1/5	478088	45.17.11. 4
50 1/4	477584	45.16.11.52
50 1/3	476820	45.15. 5.88
50 3/8	476428	45.14. 8.88
50 2/5	476188	45.14. 3.36
50 1/2	475247	45.12. 5.64
50 3/5	474306	45.10. 7.92
50 5/8	474074	45.10. 2.64
50 2/3	473685	45. 9. 5.64
50 3/4	472902	45. 7.11.52
50 4/5	472438	45. 7. —.96
50 5/6	472129	45. 6. 5.76
50 7/8	471745	45. 5. 8.88

Segue L O N D R A.

Cambio	FISSO	Prezzo della Lira Sterl.
51 —	470584	L. 45. 3. 6.24
51 1/8	469434	45. 1. 3.60
51 1/16	469053	45.—. 6.96
51 1/15	468750	45.—.—.—
51 1/14	468290	44.19. 1.32
51 1/13	467532	44.17. 9.12
51 3/8	467150	44.16.11.16
51 2/15	466924	44.16. 5.88
51 1/12	466000	44.14. 8.64
51 2/15	465116	44.13.—.24
51 5/8	464892	44.12. 6.96
51 2/3	464514	44.11.10.32
51 3/4	463750	44.10. 4.80
51 4/5	463310	44. 9. 6.84
51 5/6	463021	44. 9.—.—
51 7/8	462646	44. 8. 3.36

Segue

Segue L O N D R A.

Cambio	FISSO	Prezzo della Lira Sterl.
52 —	461539	L. 44. 6. 1.80
52 1/8	460331	44. 4.—. 2
52 1/6	460063	44. 3.—.84
52 1/5	459782	44. 2. 9.36
52 1/4	459331	44. 1.10.92
52 1/3	458598	44.—. 6.—
52 3/8	458230	43.19. 9.60
52 2/5	458014	43.19. 4.56
52 1/2	457125	43.17. 8.16
52 3/5	456171	43.16.—.48
52 5/8	456055	43.15. 7.44
52 2/3	455695	43.14.11.16
52 3/4	454958	43.13. 6.12
52 4/5	454546	43.12. 8.64
52 5/6	454257	43.12. 2. 4
52 7/8	453900	43.11. 5.76

Segue L O N D R A.

Cambio	FISSO	Prezzo della Lira Sterl.
53 —	452832	L. 43. 9. 4.80
53 1/8	451770	43. 7. 4.68
53 1/10	451411	43. 6. 8.40
53 1/5	451125	43. 6. 1.92
53 1/4	450700	43. 5. 4. 8
53 1/3	450000	43. 4. —
53 2/5	449651	43. 3. 3.60
53 2/5	449438	43. 2.17. 4
53 1/2	448584	43. 1. 3.36
53 3/5	447761	42.19. 8.40
53 3/5	447553	42.19. 3.60
53 2/3	447206	42.18. 7.56
53 3/4	446500	42.17. 3.36
53 4/5	446095	42.16. 6. —
53 5/6	445820	42.15.11.64
53 7/8	445473	42.15. 3.60

Segue

Segue L O N D R A.

Cambio		FISSO	Prezzo della Lira Sterl.
54	—	444441	L. 42. 13. 3.84
54	1/8	443417	42. 11. 4.32
54	1/6	443077	42. 10. 8.40
54	1/5	442803	42. 10. 2.16
54	1/4	442396	42. 9. 4.80
54	1/3	441716	42. 8. 1.8
54	3/8	441376	42. 7. 5.28
54	2/5	441174	42. 6.10.68
54	1/2	440340	42. 5. 5.28
54	3/5	439556	42. 3.11.28
54	5/8	439454	42. 3. 8.88
54	2/3	439025	42. 2.11. 4
54	3/4	438355	42. 1. 7.68
54	4/5	437924	42. — 9.72
54	5/6	437688	42. — 4.32
54	7/8	437355	41.19. 8.64

ESEMPIO.

VIEN provisto la somma di L. 250. Sterline per Londra in Venezia al Cambio di $52\frac{7}{8}$. Si dimanda quanti Ducati Banco importeranno.

ALLA PRATICA PER LA BREVITA'

Numero Fisso di $52\frac{7}{8}$ è 453900
250

22695000
907800

D. 1134|750|00
1 24|

3000
1500

Gr. 18|000

Ecco che sono D. 1134. gr. 18

Alla Prova.

PRO-

PROVA

Per la Regola Generale della contro Brevità.

Se dan. 52 7/8 Sterl. danno D. 1, B. quanto daranno L. 259 Sterl.

In Soldi per 20

Si entra per 5000

il Cambio 52 7/8 In Dinari per 12

In Ottavi per 8

60000

423 In Ottavi per 8

D. 1134. 18. B. 480000

57

147

201

318

per 24

1272

636

7632

340

18

ALL' INCONTRO.

QUANDO da Londra vien tratto a Venezia.

Si fa in questo modo.

Se D. 1. Banco danno $52\frac{7}{8}$, che han cambiato da colà per quà, quanto daranno D. 1134. 18. B.

D. 1134. 18 B. Si moltiplica per il Cambio per 423 $52\frac{7}{8}$ che si fa in ottavi.

8

3402
2268
4536
318

423

Si entra per 8

480000
000000

Danari 60000

Si fanno in Lire entrando prima per 12. a far li . Soldi 5000

E poi la mettà L. 250— Sterline

DI-

DISTINZIONE DEL CAMBIATO DI LIVORNO.

Per Venezia da pezze 100 da 8. Reali.

Per ricever D. $96\frac{3}{4}$ . . Banco p. o m.

Roma . . . . . 1 ſimile.

Soldi $124\frac{1}{2}$ di Scudo da L. 6. per Sc. 1. moneta.

Meſſina . . . . . 1 ſimile.

Tari 11.17 . . . . . .

Napoli . . . . . 100 ſimili.

Ducati 122 . . . . . Regno

Genova . . . . . 1 ſimile.

Soldi $116\frac{1}{2}$ . . . . fuori Banco

Milano . . . . . 1 ſimile.

$126\frac{1}{2}$ . . . . . correnti

Firenze . . . . . 1 ſimile.

$116\frac{1}{4}$ . . . . . correnti

Lione . . . . . 1 ſimile.

$95\frac{3}{4}$ . . . . . torneſi

Am-

Amſterdam . . . . . 1 ſimile.

Groſſi $89\frac{1}{2}$ . . . . . Banco

Londra . . . . . 1 ſimile.

Sterlini $49\frac{1}{2}$ . . . . . .

Amburgo . . . . . 1 ſimile.

Groſſi $85\frac{1}{2}$ . . . . . Banco

Lisbona . . . . . 1 ſimile.

Reis 754 . . . . . .

Cadice . . . . . 100 ſimili.

pezze $127\frac{1}{2}$ di Meravidis 272

Madrid . . . . . 100 ſimili.

127 . . . . . ſimili

Bologna . . . . . 100 ſimili.

Scudi $89\frac{1}{4}$ di Bolognini 100.

Vienna . . . . Soldi $61\frac{1}{2}$ correnti diFirenze da Sol. 115. per pezz.

Fiorini 1 . . . . . corrente

Auguſta . . . pezze 100 da 8. Reali.

$188\frac{1}{2}$ . . . . . correnti

Tengono la Scrittura in queſta Piazza a Pezza da otto Reali.

COR-

HG 3854 .C3
Tavole de' cambj ad uso di Ven
HG

CORSO

Delle Valute in Livorno.

Il Zecchino Veneto, vale . . .	pezze	$2\frac{1}{4}$	e Graz. 6. p. o m.
Doppia di Spagna . . .		$3\frac{3}{4}$	e . . 12. ſimile
Detta d'Italia		$3\frac{3}{4}$	e . . . 8. ſimile
Genuina		$1\frac{1}{2}$	e 8
La pezza da 8. Reali	Grazie	69	. . . . .
Reale		$8\frac{5}{8}$	. . . . .
Pezza da 8. Reali Paoli		$8\frac{5}{8}$	. . . . .
Gigliato	Lire	$13\frac{1}{2}$	correnti di Firenze, Sol. 115. de' quali ſono pezza una da 8. Reali.

Per LIVORNO.

Variazione Cambio a Pezze di 8. Reali per Ducati 100. Banco.	FISSO MOLTIPLICATORE	Prezzo che riviene di una Pezza di 8. Reali in Lire cor. Venete per Banc.
99 —	101000	L. 9.13.11. 4
99 1/8	100875	9.13. 8. 4
99 1/6	100841	9.13. 7.32
99 1/5	100806	9.13. 6.48
99 1/4	100750	9.13. 5.28
99 1/3	100667	9.13. 3.36
99 3/8	100625	9.13. 2.40
99 2/5	100602	9.13. 1.80
99 1/2	100500	9.12.11.52
99 3/5	100400	9.12. 9.12
99 5/8	100375	9.12. 8.64
99 2/3	100334	9.12. 7.68
99 3/4	100250	9.12. 5.76

HG 3854 .C3
Tavole de' cambj ad uso di Ven
HG

99 4/5 . . . . . 100199 . . . L. 9.12. 4.68

99 5/6 . . . . . 100167 . . . . . 9.12. 3.84

99 7/8 . . . . . 100125 . . . . . 9.12. 2.88

Con più, il Cambio è alto. La Pezza è baſſa.

Per convertire le Pezze da 8. Reali in Ducati Banco. Si moltiplicano le Lire con il Fiſſo, che porta ſeco il prezzo del Cambio, con cui far ſi deve la riduzione, e ſi tronca dal prodotto l' ultime figure, il tutto come all' Eſempio a Pagine 163.

Segue

Segue L I V O R N O.

Cambio	FISSO	Prezzo della Pezza.
100 —	100004	L. 9.12.—.—
100 1/8	998750	9.11. 9. 8
100 1/6	998195	9.11. 7.71
100 1/5	998004	9.11. 7.39
100 1/4	997504	9.11. 6.24
100 1/3	996678	9.11. 4.34
100 3/8	996264	9.11. 3.38
100 2/5	996014	9.11. 2.80
100 1/2	995025	9.11.—.52
100 3/5	994036	9.10.10.24
100 5/8	993789	9.10. 9.68
100 2/3	993375	9.10. 8.73
100 3/4	992556	9.10. 6.84
100 4/5	992063	9.10. 5.71
100 5/6	991732	9.10. 4.94
100 7/8	991203	9.10. 3.72

Segue

Segue L I V O R N O.

Cambio	FISSO	Prezzo della Pezza.
101 —	990098	L. 9.10. 1.17
101 1/8	988875	9. 9.16.36
101 1/6	988476	9. 9. 9.45
101 1/5	988139	9. 9. 8.66
101 1/4	987653	9. 9. 7.94
101 1/3	986841	9. 9. 5.60
101 3/8	986435	9. 9. 4.94
101 2/5	986192	9. 9. 4.17
101 1/2	985220	9. 9. 3.14
101 3/5	984150	9. 8.11.71
101 5/8	984007	9. 8.11.14
101 2/3	983605	9. 8.10.22
101 3/4	982799	9. 8. 8.26
101 4/5	982359	9. 8. 7.44
101 5/6	981997	9. 8. 6.51
101 7/8	981595	9. 8. 5.59

Segue

Segue L I V O R N O.

Cambio	FISSO	Prezzo della Pezza.
102 —	980389	L. 9. 8. 2.80
102 1/8	979192	9. 8.—.—
102 1/6	978792	9. 7.11.13
102 1/5	978473	9. 7.10.39
102 1/4	977995	9. 7. 9.28
102 1/3	977199	9. 7. 7.46
102 3/8	976799	9. 7. 6.44
102 2/5	976563	9. 7. 6.—
102 1/2	975609	9. 7. 3.79
102 3/5	974657	9. 7. 1.60
102 5/8	974421	9. 7. 1. 5
102 2/3	974025	9. 7.—.14
102 3/4	973234	9. 6.10.32
102 4/5	972761	9. 6. 9.24
102 5/6	972445	9. 6. 8.41
102 7/8	972053	9. 6. 7.60

Segue

HG 3854 .C3
Tavole de' cambj ad uso di Ven
HG

Segue LIVORNO.

Cambio	FISSO	Prezzo della Pezza
103 —	970873	L. 9. 6. 4.88
103 1/8	969695	9. 6. 2.17
103 1/6	969289	9. 6. 1.23
103 1/5	968991	9. 6. —.55
103 1/4	968521	9. 5.11.47
103 1/3	967741	9. 5.10.87
103 3/8	967352	9. 5. 8.77
103 2/5	967116	9. 5. 8.23
103 1/2	966181	9. 5. 6. 7
103 3/5	965250	9. 5. 3.93
103 5/8	965018	9. 5. 3.39
103 2/3	964629	9. 5. 2.49
103 3/4	963855	9. 5. —.72
103 4/5	963389	9. 4.11.64
103 5/6	963081	9. 4.10.93
103 7/8	962695	9. 4.10. 4

Segue

Segue L I V O R N O.

Cambio	FISSO	Prezzo della Pezza.
104 —	961539	L. 9. 4. 7.38
104 1/8	960382	9. 4. 4.71
104 1/6	960000	9. 4. 3.84
104 1/5	959692	9. 4. 3.14
104 1/4	959230	9. 4. 2. 6
104 1/3	958456	9. 4. —.30
104 3/8	958084	9. 3.11.30
104 2/5	957855	9. 3.10.89
104 1/2	956938	9. 3. 8.78
104 3/5	956021	9. 3. 6.67
104 5/8	955792	9. 3. 6. 4
104 2/3	955414	9. 3.10.30
104 3/4	954653	9. 3. 3.51
104 4/5	954199	9. 3. 2.47
104 5/6	953893	9. 3. 1.77
104 7/8	953514	9. 3. —.88

ESEMPIO.

AMICO ordina in Venezia la Vendita d' una Lettera per Livorno di Pezze 400. d' otto Reali ; ed eſequita al Cambio di 101. $\frac{5}{8}$ Si ricerca di quanti Ducati Banco avrà la ragione ?

ALLA PRATICA PER LA RREVITA'.

Numero Fiſſo di 101 $\frac{5}{8}$ è . . . 984007
Pezze 400

D. 393|602|800
1 241

2408
12048

Gr. 141448

Ecco che ſono D. 393. Gr. 14.

Alla Prova.

PROVA

Per la Regola Generale dell' addietro Brevità.

Se 101 $\frac{5}{8}$ da D. 100. B. quanto Pezze 400
Si moltiplica per 100

40000
In ottavi per 8

320000

Si entra per il Cambio 101 $\frac{5}{8}$ per 8 — 813

761
293
491
In Gr. per 24

1964
982

11784
365

402

D. 393. Gr. 14.

ALL' INCONTRO.

VENENDO fatto Tratta da Livorno a Venezia di D. 393. 14. al Cambio di 101 $\frac{5}{8}$. che non è, perchè fanno per lo più 96. a 98. Ma ſupponiamolo 101 $\frac{5}{8}$ per 100. Prezzo di otto Reali.

Si fa in queſto modo.

Se Pez. 100, da D. 101 $\frac{5}{8}$ quanto darà D. 393. 14 B.

393. 14 $\frac{1}{2}$

Si moltipliça per 101 $\frac{5}{8}$

393

3930

196 $\frac{1}{2}$

49 $\frac{1}{8}$

50 $\frac{3}{4}$

10 $\frac{5}{8}$

Pezze 400100—

DISTINZIONE DEL CAMBIATO

DI LIONE.

Per Venezia da Scudi 100 d' oro ſole da L. 3.

Per ricever D. 60 1/2 p. o m. Banco per li ritorni delle Fiere, che ſono 4. all' Anno.

Amſterdam . . . . . 1 ſimile.

Groſſi 55 . . . . . Banco

Bergamo . . . . . 1 ſimile.

Soldi 118 1/2 . . . . . correnti

Firenze . . . Soldi 95 1/4 torneſi più o m.

Soldi 115 correnti, che perdono mezzo per cento contro la Moneta di giro.

Bologna . . Scudo 1 d' oro, ſole.

Bolognini 56 . . . . . .

Genova . . . Soldi 95 1/2 torneſi.

pezza 1 da L. 5. 15. ſu. B.

Li-

Livorno . . . . . 95 3/4 ſimili.
pezza 1 . . . . da 8. Reali.
Milano . . . Scudo 1 d' oro ſole.
Soldi 55 . . . . . Imperiali
Londra . . . . . 1 ſimile.
Sterlini 31 1/2 . . . . . .
Auguſta . . . Soldi 52 torneſi.
Fiorino 1 . . . . . corrente
Roma . . . . . 104 ſimili.
Scudo 1 moneta di paoli x.
Vienna . . . . . 52 1/2 ſimili.
Fiorino 1 . . . . . corrente
Cadice . . . . . 74 1/2 ſimili.
Pezza 1 . . di Meravidis 272.

Tengono la Scrittura in queſta Piazza a Lire, Soldi, e Dinari, o ſia Torneſi, tre de quali fanno un Scudo d' oro ſole. E vi ſi fanno quattro Fiere, che principiano un Meſe dopo quelle di Seſtri, come qui avanti ſi dimoſtra.

CORSO

Delle Valute in Lione.

Il Scudo d' oro ſole, vale Lire	3.—	torneſi
Luiggi d' oro da 25. al Marco	45.—	. ſimili
Detti da 36. al Marco, eguali alla Doppia di Spagna	26.—	. ſimili
Doppia di Spagna	18.15	. ſimili
Detta d' Italia	18.10	. ſimili
Zecchino Veneto	10.15	. ſimili
Gigliato, o ſia Zecchino di Firenze	10.10	. ſimili
Zecchino Romano / Ungaro	10. 5	. ſimili
Lisbonina	30.10	. ſimili
Franco, o ſia Lira torneſe . . . . . Soldi	20.—	torneſi
Talaro di Francia, o ſia Scudo d' Argento . . . . Lire	6.—	torneſi

FIE-

FIERE IN LIONE.

La Prima nel Meſe di Gennaro, e ſi chiama Fiera di Apparizione, o ſia Fiera di Re.
Principia il primo di Gennaro, e termina li 9. di Aprile.

La Seconda nel Meſe di Aprile, e ſi chiama Fiera di Paſqua.
Principia il primo di Aprile, e termina li 3. di Luglio.

La Terza nel Meſe di Luglio, e ſi chiama Fiera di Agoſto.
Principia il primo di Luglio, e termina li 3. di Ottobre.

La Quarta nel Meſe di Ottobre, e ſi chiama Fiera de' Santi.
Principia il primo di Ottobre, e termina li 3. Gennaro.

BONTA' IN LIONE

Delle seguenti Valute.

Genuine . . . In bontà di . . . Grossi	11. 9
Scudi di Genova da L. 4	10.23
Detti di Savoja, Livornini, Pezze con la Rosa	10.22
Detti di Firenze di S. Gio: Battista . .	11. 5
Detti di Venezia dalla Croce	11. 5
Ducato Effettivo di Venezia	9.21
Scudi e Testoni Romani	10.21
Filippi	11. 8
Pezze Messicane vecchie, Sivigliane, e Collonarie	10.20
Dette Messicane nuove a due Globi, o sieno quadrate	10.19
Patigni	9.20
Gelleazze di Venezia	10.20
Ducati di Modena, o sieno Nasoni . .	6.21
Mezzi Ducati	5. 4

L' intero della Bontà in Lione è di Grossi 12.

PESO IN LIONE

All' incirca

Di varie Valute di Argento.

Genuine	1000	peſano . . . Marche	156 1/4
Livornini	1000	. . . . .	110 2/3
Pezze	1000	con la Roſa . . .	105 1/2
Scudi	1000	nuovi di Savoja .	121 3/4
Detti	1000	vecchi	97 3/4
Teſtoni	1000	Romani	367/8
Scudi	1000	dallaCroce di Ven.	128
Filippi	1000	. . . . .	113
Scudi	1000	Romani	128 5/8
Ducati	1000	di Modena o ſieno Naſoni	97 1/4
Scudi	1000	di Firenze	126 1/8
Mezzi Ducati	1000	di Modena	47 2/3
Pezze	1000	Meſſicane Vecchie, Collonarie, e Sivigliane	110
Dette	1000	Meſſicane nuove .	110
Galleazze	1152 3/4	di Venezia	89 2/3

Li ſudetti Peſi ſono ſtati tutti eſperimentati.

MO.

MODO

Di ricavar il Peggio dell' Argento in Venezia con la Bontà di Lione.

Se Grossi 12 di bontà sono Caratti 1152 di Venezia, quanti saranno Gr. 11.8

Caratti 1088		1152
Caratti 1125		12672
Detti 1088		384
Caratti 064	che sulla Bontà in Lione di 118. ha o tiene di Peggio in Venezia il Filippo.	13056 105 96 0

Per

Per LIONE, E PARIGI.

Variazione Cambio a Ducati B. per Sc. 100. d'Oro sole da L. 3. torn.	FISSO MOLTIPLICATORE	Prezzo che riviene dallo Scudo d'Oro sole in Lire Venet. corr. per Banco.
57 —	570004	L. 5. 9. 5.28
57 1/8	571250	5. 9. 8.16
57 1/6	571667	5. 9. 9.21
57 1/5	572000	5. 9. 9.88
57 1/4	572500	5. 9.11. 4
57 1/3	573334	5.10. 1. 3
57 3/8	573750	5.10. 1.92
57 2/5	574000	5.10. 2.49
57 1/2	575000	5.10. 4.80
57 3/5	576000	5.10. 7.—
57 5/8	576250	5.10. 7.68
57 2/3	576667	5.10. 8.64
57 3/4	577500	5.10.10.60

57 4/5 . . . . . 578000 . . . L. 5.10.11.71

57 5/6 . . . . . 578334 . . . . . 5.11.—.48

77 7/8 . . . . . 578750 . . . . . 5.11. 1.44

Con più, il Cambio è alto. Lo Scudo d' Oro è parimenti.

Per convertire lo Scudo d' Oro sole in Ducati Banco. Si moltiplicano le Lire con il Fisso, che porta seco il prezzo del Cambio con cui far si deve la riduzione, e poi si troncano dal prodotto l' ultime sei figure, il tutto come all' Esempio a Pagine Num. 182.

Segue

Segue LIONE &c.

Cambio	FISSO	Prezzo del Scudo.
58 —	580004	L. 5.11. 4.32
58 1/8	581250	5.11. 7.20
58 1/6	581667	5.11. 8.16
58 1/5	582000	5.11. 8.92
58 1/4	582500	5.11.10. 8
58 1/3	583334	5.12.—.—
58 3/8	583750	5.12.—.96
58 2/5	584000	5.12. 1.53
58 1/2	585000	5.12. 3.84
58 3/5	586000	5.12. 6.15
58 5/8	586250	5.12. 6.72
58 2/3	586667	5.12. 7.68
58 3/4	587500	5.12. 9.60
58 4/5	588000	5.12.10.75
58 5/6	588334	5.12.11.52
58 7/8	588750	5.13.—.48

Segue LIONE &c.

Cambio	FISSO	Prezzo del Scudo,
61 —	610004	L. 5.17. 1.44
61 1/8	611250	5.17. 4.32
61 1/6	611667	5.17. 5.28
61 1/5	612000	5.17. 6. 3
61 1/4	612500	5.17. 7.20
61 1/3	613334	5.17. 9.12
61 3/8	613750	5.17.10. 8
61 2/5	614000	5.17.10.65
61 1/2	615000	5.18.—.96
61 3/5	616000	5.18. 3.14
61 5/8	616250	5.18. 3.84
61 2/3	616667	5.18. 4.80
61 3/4	617500	5.18. 6.72
61 4/5	618000	5.18. 7.97
61 5/6	618334	5.18. 8.64
61 7/8	618750	5.18. 9.60

Segue

Segue L I O N E &c.

Cambio	FISSO	Prezzo del Scudo.
60 —	600004	L. 5.15. 2.40
60 1/8	601250	5.15. 5.76
60 1/6	601667	5.15. 6.24
60 1/5	602000	5.15. 7. 6
60 1/4	602500	5.15. 8.16
60 1/3	603334	5.15.10. 8
60 3/8	603750	5.15.11. 4
60 2/5	604000	5.15.11.61
60 1/2	605000	5.16. 1.92
60 3/5	606000	5.16. 4.22
60 5/8	606250	5.16. 4.80
60 2/3	606667	5.16. 5.76
60 3/4	607500	5.16. 7.68
60 4/5	608000	5.16. 8.83
60 5/6	608334	5.16. 9.60
60 7/8	608750	5.16.10.56

Segue L I O N E &c.

Cambio	FISSO	Prezzo del Scudo.
61 —	610004	L. 5.17. 1.44
61 1/8	611250	5.17. 4.32
61 1/6	611667	5.17. 5.28
61 1/5	612000	5.17. 6. 3
61 1/4	612500	5.17. 7.20
61 1/3	613334	5.17. 9.12
61 3/8	613750	5.17.10. 8
61 2/5	614000	5.17.10.65
61 1/2	615000	5.18.—.96
61 3/5	616000	5.18. 3.14
61 5/8	616250	5.18. 3.84
61 2/3	616667	5.18. 4.80
61 3/4	617500	5.18. 6.72
61 4/5	618000	5.18. 7.97
61 5/6	618334	5.18. 8.64
61 7/8	618750	5.18. 9.60

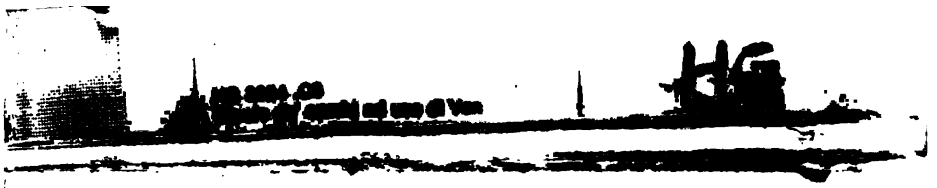

Segue L I O N E &c.

Cambio	FISSO	Prezzo del Scudo.
62 —	620004	L. 5.19.—.48
62 1/8	621250	5.19. 3.36
62 1/6	621667	5.19. 4.32
62 1/5	622000	5.19. 5. 9
62 1/4	622500	5.19. 6.24
62 1/3	623334	5.19. 8.16
62 3/8	623750	5.19. 9.12
62 2/5	624000	5.19. 9.87
62 1/2	625000	6.—.—.—
62 3/5	626000	6.—. 2.79
62 5/8	626250	6.—. 2.88
62 2/3	626667	6.—. 3.84
62 3/4	627500	6.—. 5.76
62 4/5	628000	6.—. 7.40
62 5/6	628334	6.—. 7.68
62 7/8	628750	6.—. 8.64

ESEMPIO.

AMICO comette a Venezia la proviſta di Sc. 604. d' Oro ſole da Lire, ed eſequita la comiſſione, vien data lui la ragione al Cambio di $57\frac{2}{3}$. Si dimanda ſe ſtii bene.

ALLA PRATICA PER LA RREVITA'.

Numero Fiſſo di $57\frac{2}{3}$ è 576667
604

2306668
34600020

D. 348|3061868
1 241

1224
612

Gr. 71344

Ecco che ſono D. 348. gr. 7.

Alla Prova.

PRO-

PROVA

Per la Regola Generale della contro Brevità.

Se Sc. 100. vol D. $57\frac{2}{3}$ quanto . . Sc. 604

Si moltiplica per il Cambio $57\frac{2}{3}$

4228
3020
$201\frac{1}{3}$
$201\frac{1}{3}$

D. $348130\frac{2}{3}$
124

120
60
16

Gr. 7136

All' Incontro.

Tione ſi prevale di D. 616. 9. Banco ſopra Venezia. Si dimanda al Gambio di 59 5/6 di quanti Scudi, o Lire torneſi dovrà dar la ragione di Credito.

Si fa in queſto modo.

Se 59 5/6 da Sc. 100., quanti darà D. 616. 9

Si moltiplica per 100

61600
25
12 1/2

61637 1/2

Si entra col Cambio 59 5/6 per 6

Si fanno in ſeſti per 6

359

369825
108
055

Ecco di Sc. 1030 d'Oro ſole, che fanno L. 3090. torneſi.

HG 3854 .C3
Tavole de' cambj ad uso di Ven
HG

DISTINZIONE DELLI SEGUENTI CAMBIATI SENZA TAVOLE.

DISTINZIONE DEL CAMBIATO

DI LISBONA.

PerVenezia daReis	770	p. o m. . . . .
Per ricever D.	1	. . . . . Banco
In correnti	480	. . . . .
Lire	5	. . . . . de piccoli
Madrid	2500	. . . . .
Doppia	1	diReali 32.plata vec.
Livorno	756	. . . . .
Pezza	1	. . . . da 8. Reali
Genova	748	. . . . .
	1	da L. 5. 15. fu. B.
Amſterdam	400	. . . . .
Groſſi	47	. . . . . Banco
Anverſa	400	. . . . .
	48	. . . . . Cambio
Londra	1000	. . . . .
Sterlini	62	. . . . .
Roma	1250	. . . . .
Scudo	1	. . . d' oro ſtampe

DI-

DISTINZIONE DEL CAMBIATO

D I L E C C E.

Per Venezia da D. 127 Regno.

Per ricever D. 100 . . . . . Banco

Bari . . . . . 99½ ſimile p. o m.

100 . . . . . Regno

Napoli . . . . . 100 ſimili.

99 . . . . . ſimili

HG

DISTINZIONE DEL CAMBIATO

DI LIPSIA.

Per Venezia da Tal.	128 1/2	Luigi Bianchi p.o m.
Per ricever D.	100	. . . . . Banco
Vienna	100	ſimili.
Taleri	99	. . . . . correnti
Detta . . . Fiorini	100	Doppie a Fiorini 7 1/2
Fiorini	99 1/2	. . . ſimili p. o m.
Amſterdam . Taleri	139	Luigi Bianchi.
Reſtaleri	100	di Groſſi 100. Banco
Detto	1	ſimile.
Piacchi	36	di Groſſi 2. Banco
Amburgo	140	ſimili.
Reſtaleri	100	di Groſſi 96. Banco
Auguſta	100	ſimili.
Taleri	99 3/4	. . . . . correnti
Detta . . . . Fiorini	100	Doppie a Fiorini 7 1/2
Fiorini	99 1/4	. . . . . ſimili
Bolzano	100	ſimili.
	97	. . . moneta lunga
Francfort . . Taleri	90	Luigi Bianchi.
Taleri	100	. . . . . correnti

CAM-

CAMBIATO DI MILANO.

Per Venezia in Correnti da Soldi 84 3/4 correnti p. o m.

Per ricever D. 1 . . . corrente da L. 6.4

In Banco Scudo 1 da Soldi 117. Imper.

Soldi 157 . . . Banco p. o m.

Genova . . Lire 125 correnti con beneficio di 13. per cento, più, o meno.

Lire 100 . . . . . fuori Banco

Roma . . . Soldi 136 correnti.

Scudo 1 . . . moneta di paoli x.

Livorno . . . . . 126 ſimili.

Pezza 1 . . . . . da 8. Reali.

Auguſta . . . . . 67 ſimili.

Fiorino 1 . . . . . corrente

Vienna . . . . . 67 1/2 ſimili.

1 . . . . . ſimile.

Amſterdam . . . . 56 1/2 ſimili.

1 . . di Groſſi 40. Banco Lio-

Lione . . . Soldi 55 Imperiali.

Scudo 1 d'oro ſole da Lire 3.

Londra . . Lire 30. 5. . . . . correnti

Lira 1 . . . . di Sterlini 240

Parigi . . . Soldi 55 Imperiali.

Scudo 1 d'oro ſole da Lire 3.

Tengono la Scrittura in Lire, Soldi, e Dinari, che ſummano in 20., e 12. &c.

AVVERTIMENTO.

Lire 7. 10. correnti di Milano, che ſono il valor di un Filippo fanno Soldi 106. Imperiali, e Soldi 117. Imperiali fanno Scudo 1. Imperiale di Cambio, coſicchè Scudo 1. ſuddetto, ridotto in Soldi correnti con il ragguaglio di ſudddetti Soldi 106. Imperiali fanno Soldi 165. 56. correnti.

COR-

CORSO

Delle Valute in Milano.

Il Scudo da Soldi 117. Imperiali è	Lire	8. 5. 7	corr., o sieno Sol. 165. 56.	
Soldi 106. Imperiali sono		7.10.—	corr., o sieno Sol. 150. corr.	
Filippo Effettivo . . .		7.10.—	. . .	correnti
Scudo corrente		6.—.—	. . . .	simili
Ungaro		14. 5.—	. . . .	simili
Zecchino Veneto . . .		14.13.—	. . . .	simili
Doppia di Spagna . .		25.10.—	. . . .	simili
Detta d' Italia		25.—.—	. . . .	simili
Scudo di Francia . . .		8.—.—	. . . .	simili
Doppia di Francia . .		25.10.—	. . . .	simili
Gigliato di Firenze . .		14.10.—	. . . .	simili
Ducatone di Milano .		8.—.—	. . . .	simili
Detto di Parma, Piacenza, Savoja, e Borgogna		8.—.—	. . . .	simili
Scudo di Firenze, Roma, e Modena		8.—.—	. . . .	simili
Detto di Venezia . .		8.—.—	. . . .	simili
Genuina		9.10.—	. . . .	simili

Lis-

HG

Lisbonina . . . . . 40.10.— . . . . simili
Libra di Savoja,
o sia di Piemonte . . . . . 1.10.— . . . . simili

Li Zecchini, Gigliati, gli Ungari, e li Zecchini Veneti di Padella fanno in suddetta Piazza qualche sorta di Aggio à misura delle ricerche che vengono fatte.

Per

Per MILANO.

Variazione Cambio a Marchetti B. per Scudi 1. Imperiale.	FISSO MOLTIPLICATORE	Prezzo che riviene del Scudo Imperiale in Lire corr. Venet. per Banco.
154—	124194	L. 11.18. 5.28
154 1/8	124290	11.18. 7.56
154 1/6	124328	11.18. 8.40
154 1/5	124355	11.18. 9.12
154 1/4	124393	11.18.10. 8
154 1/3	124459	11.18.11.52
154 3/8	124495	11.19.—.24
154 2/5	124514	11.19.—.72
154 1/2	124597	11.19. 2.64
154 3/5	124678	11.19. 4.56
154 5/8	124695	11.19. 4.92
154 2/3	124730	11.19. 5.76
154 3/4	124792	11.19. 7.20

HG 3854 .C3
Tavole de' cambj ad uso di Ven
HG

154 4/5 . . . . . , 124838 . . . L. 11. 19. 8. 16

154 5/6 . . . . . , 124866 . . . . . 11. 19. 8. 88

154 7/8 . . . . . 124889 . . . . . 11. 19. 9. 36

Con più, il Cambio è alto, Parimenti è lo Scudo Imperiale.

Per convertire li Scudi Imperiali in Ducati Banco. Si moltiplicano li Scudi con il Fisso, che porta seco il prezzo del Cambio, con cui far si deve la riduzione, e si tronca dal prodotto l' ultime cinque figure, il tutto come all' Esempio a Pagine 199.

Segue M I L A N O.

Cambio	FISSO	Prezzo del Scudo.
155 —	125004	L. 12.—.—.—
155 1/8	125102	12.—. 2.28
155 1/6	125132	12.—. 3.—
155 1/5	125161	12.—. 3.60
155 1/4	125199	12.—. 4.56
155 1/3	125268	12.—. 6.12
155 3/8	125303	12.—. 6.96
155 2/5	125320	12.—. 7.32
155 1/2	125403	12.—. 9.24
155 3/5	125484	12.—.11. 4
155 5/8	125501	12.—.11.52
155 2/3	125555	12. 1.—.24
155 3/4	125605	12. 1. 1.50
155 4/5	125643	12. 1. 2.76
155 5/6	125671	12. 1. 3.36
155 7/8	125704	12. 1. 4. 8

Segue

Segue MILANO

Cambio	FISSO	Prezzo del Scudo
156 —	125806	L. 12. 1. 6.43
156 1/8	125896	12. 1. 8.64
156 1/6	125942	12. 1. 9.60
156 1/5	125966	12. 1.10.20
156 1/4	126004	12. 1.11.4
156 1/3	126074	12. 2.—.72
156 3/8	126100	12. 2. 1.20
156 2/5	126129	12. 2. 2.92
156 1/2	126209	12. 2. 3.84
156 3/5	126282	12. 2. 5.64
156 5/8	126308	12. 2. 6.—
156 2/3	126345	12. 2. 6.96
156 3/4	126407	12. 2. 8.40
156 4/5	126453	12. 2. 9.36
156 5/6	126477	12. 2. 9.96
156 7/8	126503	12. 2.10.56

Segue M I L A N O

Cambio	FISSO	Prezzo del Scudo.
157 —	126612	L. 12. 3. 1. 8
157 1/8	126709	12. 3. 3.36
157 1/6	126748	12. 3. 4.20
157 1/5	126771	12. 3. 4.80
157 1/4	126873	12. 3. 5.76
157 1/3	126879	12. 3. 7.20
157 3/8	126912	12. 3. 7.92
157 2/5	126935	12. 3. 8.52
157 1/2	127001	12. 3.10. 8
157 3/5	127095	12. 4.—.24
157 5/8	127116	12. 4.—.72
157 2/3	127159	12. 4. 1.44
157 3/4	127209	12. 4. 2.88
157 4/5	127257	12. 4. 3.96
157 5/6	127286	12. 4. 4.56
157 7/8	127319	12. 4. 5.28

Segue

Segue M I L A N O.

Cambio	FISSO	Prezzo del Scudo.
158 —	127417	L. 12. 4. 7.68
158 1/8	127521	12. 4.10. 8
158 1/6	127553	12. 4.10.80
158 1/5	127581	12. 4.11.40
158 1/4	127620	12. 5.—.24
158 1/3	127688	12. 5. 1.92
158 3/8	127723	12. 5. 2.64
158 2/5	127741	12. 5. 3.12
158 1/2	127820	12. 5. 4.92
158 3/5	127903	12. 5. 6.84
158 5/8	127921	12. 5. 7.20
158 2/3	127956	12. 5. 8. 4
158 3/4	128002	12. 5. 9.60
158 4/5	128067	12. 5.10.56
158 5/6	128091	12. 5.11.16
158 7/8	128105	12. 5.11.52

Segue MILANO.

Cambio	FISSO	Prezzo del Scudo.
159 —	128223	L. 12. 6. 2.16
159 1/8	128324	12. 6. 4.56
159 1/6	128359	12. 6. 5.28
159 1/5	128386	12. 6. 6.—
159 1/4	128417	12. 6. 6.72
159 1/3	128494	12. 6. 7.56
159 3/8	128528	12. 6. 9.24
159 2/5	128546	12. 6. 9.60
159 1/2	128625	12. 6.11.52
159 3/5	128709	12. 7. 1.44
159 5/8	128730	12. 7. 1.92
159 2/3	128761	12. 7. 2.54
159 3/4	128829	12. 7. 4. 8
159 4/5	128870	12. 7. 5. 4
159 5/6	128882	12. 7. 5.40
159 7/8	128921	12. 7. 6.24

ESEM-

ESEMPIO.

VIEN commessa a Venezia la provista di Scudi 500. Imperiali per Milano. Eseguita al Cambio di $159\frac{1}{2}$. Si ricerca quanti Ducati Banco avrà d' avere.

ALLA PRATICA PER LA RREVITA'.

Numero Fisso di $159\frac{5}{8}$ è . . 128528

Scudi 500 Imper.

D. 624|640|00
1 24|

2560
1280

Gr. 151360

Ecco che sono D. 642. gr. 15.

Alla Prova.

PROVA

Per la Regola Generale della contrò Brevità.

Se Sc. 1. vol $159\frac{5}{8}$ B. quanti ne vorrà Sc. 400

Si moltiplica per il Cambio di $159\frac{5}{8}$

4500
2500
500
125
$62\frac{1}{2}$

$79687\frac{1}{2}$
52
32
$79\frac{1}{2}$
24

316
458
12

1968
66

48

Si entra col 124

D. 642 Gr. 15.

ALL'

HG

ALL' INCONTRO.

CARICANDO da Milano, Venezia per Banco a Sol. 157 Banco per Sc. 1. Imperiale. Si dimanda come si fà.

Ecco in questo modo.

Se Sol. 157 da Sc. 1. quanti darà D. 600 B.
Si moltiplica per 124

Si entra col Cambio	2400
157	1200
Sc. 473. 17. 8	600
	74400
	116
	61
	139
	20
	2780
	121
	111
	12
	1332
	76

ALL'

ALL'INCONTRO,

E QUANDO vien caricato Venezia da Milano in correnti, verbi grazia a 85. per D. 1. corrente,

Si dice

Se D. 1. da L. 6.4 fa Sol. 85. quanti ne farà correnti L. 2520 di Milano

	In Soldi per 20
Si entra col Cambio	50400
85	79
592.22	25
D. 592.22. corr. da L. 6.4	80
	24
	320
	160
	1920
	22
	50

DI-

HG 3854 .C3
Tavole de' cambj ad uso di Ven
HG

DISTINZIONE DELLI SEGUENTI CAMBIATI SENZA TAVOLE.

DISTINZIONE DEL CAMBIATO

D I M A D R I D,

PerVeneziadaPez.	1	da 8. Reali di Meravidis 272. plata vecchia.
Per ricever Lire	7.10.	de piccoli
Amſterdam .. D.	1	di Meravidis 375. plata vecchia.
Gr.	96	Banco
Amburgo	1	ſimile.
	$95\frac{1}{4}$	Banco p. o m.
Anverſa	1	ſimile.
	98	Cambio
Cadice Siviglia	Pezza 1	da 8. Reali di Merav. 272
Pezza	1	di Meravidis 272., che è quanto dire al pari, oppure con beneficio, o perdita alle volte di $\frac{1}{2}$ per cento.

Lon-

Londra	1	ſimile.
Sterlini	39 $\frac{1}{2}$	. . . . .
Livorno	127	ſimili.
Pezze	100	. . . . . da 8. Reali.
Lione	1	ſimile.
Soldi	75 $\frac{1}{2}$	. . . . . torneſi
Parigi . . Doppia	1	di Cambio di pezze 4. di Meravidis 272.
Lire	15. 6.	. . . . . torneſi
Genova	1	Effettiva di pezze 5. di Meravidis 272.
	22.15.	. . . . fuori Banco

COR-

HG

CORSO

Delle Valute in Madrid.

Ducato di Cambio, vale . . . . . Meravidis	375	plata vecchia
Pezza di Cambio da Reali 8.	272	. . . . . simili
Il Reale	34	. . . . . simili
Il suddetto Reale si divide in 16 Quarti, ed il Quarto è	$2\frac{1}{8}$	. . . . de plata
Il Ducato di Cambio da Meravidis 375. si divide in Soldi 20., e Danari 12. d' oro.		
Quarti $8\frac{1}{2}$ sono Reali 1. di Viglion, ed il Reale di . . . . . Viglion	40	. . . . .
La Doppia di Cambio, vale . . . . . Reali	32	. . di Cambio
La Doppia di Spagna, vale Pezze 5. da 8. Reali di plata, o siano . . . . . Reali	40	. . . . di plata

DISTINZIONE DEL CAMBIATO DI MESSINA.

Per Venezia da Sc.	102 1/2	di Tari 12. da Carlini 2. l'uno, o sieno Grana 10. per Carlino p. o m.
Per ricever D.	100	. . . . . Banco
In Correnti Tari	7 5/9	. . . . .
	1	. . corrente da L. 6. 4
Livorno	11 1/4	. . . . .
Pezza	1	. . . . . da 8. Reali
Nopoli . . . Scudi	100	di Tari 12.
Ducati	120	. . . . . Regno
Genova . . Tari	11	. . . . .
Pezza	1	da L. 5. 15. in Banco
Roma	13 1/2	. . . . .
Scudo	1	. . moneta di paoli x.
Palermo . . Scudo	1	di Tari 12.
Scudo	1	di Tari 12. che è quanto dire al pari, oppure alle volte con poco beneficio, o perdita.

COR-

CORSO

Delle Valute in Meſſina.

L' Oncia di Meſſina è ſimile a quella di Palermo.

E vale . . . . . Tari 30, o ſieno Carlini 60.

Li Rotti dell' Oncie ſono Tari, e Grana.

Tari 1. ſono Carlini 2, e Carlino 1. ſono . . . . . Grana 10.

Il Scudo da Tari 12. vale . . . . Carlini 24, o ſieno Grana 240

Ed il ſimile corre in Palermo, e ciò ſi avverte per l' ommiſſione, che ſi fa della diſtinta del Corſo delle Valute in Palermo.

CAM-

CAMBIATO DI NAPOLI,

Per Venezia da D. 121 1/2 Regno p. o m.
Per ricever D. 100 . . . . . Banco

Genova . . . . . 1 ſimili.
Soldi 98 1/2 fuori Banco p. o m.

Livorno . . . . . 117 3/4 ſimili.
pezze 100 4 . . . . . da 8. Reali

Roma . . . . . 126 1/8 ſimili.
Scudi 100 . moneta di paoli x.

Barri . . . . . 100 ſimili.
Ducati 100 1/4 . . . . . Regno

Lecce . . . . . 100 4 ſimili.
100 . . . . . ſimili

Meſſina . . . . . 118 1/4 ſimili.
Scudi 100 . . . . . da Tari 12

Palermo . . . . . 117 3/4 ſimili.
100 4 . . . . . ſimili

Tengono la Scrittura da Ducati che ſummano in 100., e 12. la ſuddetta Piazza traffica, come ſi vede a Pag. 209.

COR-

CORSO

Delle Valute in Napoli.

Il Ducato di Regno, vale	Tari	5
Tari 1	Carlini	2
Carlino 1	Grana	10
Grana 1	Cavalli	12
Il Zecchino Veneto, vale	Carlini	27
Gigliato di Firenze		26 1/2
Zecchino Romano } Ungaro }		26
La Doppia di Spagna, vale		55
Detta di Francia		44
Detta d'Italia		43

SUDDETTA PIAZZA TRAFFICA.

Per le Fiere di Salerno, e di Foggia, che seguono nelli due Mesi di Maggio, e Settembre.

Si contratta in suddette Fiere a 6., e 7. per cento in ragione di Anno.

Per NAPOLI.

Variazione Cambio a Ducati Regno per Ducati 100. Banco.	FISSO MOLTIPLICATORE	Prezzo che riviene di un Duc. Regno in Lire Venete corr. per Banco.
115 —	869563	L. 8. 6.11. 47/100
115 1/8	868620	8. 6. 9.28
115 1/6	868306	8. 6. 8.85
115 1/5	868056	8. 6. 7.99
115 1/4	867678	8. 6. 7.12
115 1/3	867049	8. 6. 5.67
115 3/8	866737	8. 6. 4.95
115 2/5	866549	8. 6. 4.52
115 1/2	865799	8. 6. 2.31
115 3/5	865049	8. 6. 1.68
115 5/8	864866	8. 6.—.64
115 2/3	864553	8. 5.11.92
115 3/4	864125	8. 5.10.94

115 4/5	863556	L. 8. 5. 9.39
115 5/6	863310	8. 5. 9. 6
115 7/8	862997	8. 5. 8.34

Con più ; il Camoio è alto . Il Prezzo del Ducato Regno è baſſo .

Per convertire li Ducati Regno in Ducati Banco . Si moltiplicano li Ducati Regno con il Fiſſo , che porta ſeco il prezzo del Cambio con cui far ſi deve la riduzione , e poi ſi troncano dal prodotto l' ultime ſei figure , il tutto come all' Eſempio a Pagine Num. 221 .

Segue NAPOLI.

Cambio	FISSO	Prezzo del Duc. Regno.
116 —	862067	L. 8. 5. 6.19
116 1/8	861139	8. 5. 4. 5
116 1/6	860831	8. 5. 3.34
116 1/5	860584	8. 5. 2.78
116 1/4	860213	8. 5. 1.92
116 1/3	859598	8. 5.—.50
116 3/8	859289	8. 4.11.79
116 2/5	859105	8. 4.11.37
116 1/2	858370	8. 4. 9.67
116 3/5	857632	8. 4. 8. 1
116 5/8	857449	8. 4. 7.56
116 2/3	857143	8. 4. 6.76
116 3/4	856528	8. 4. 5.43
116 4/5	856164	8. 4. 4.59
116 5/6	855917	8. 4. 4. 3
116 7/8	855616	8. 4. 3.33

Segue

HG 3854 .C3
Tavole de' cambj ad uso di Ven
HG

Segue N A P O L I.

Cambio	FISSO	Prezzo del Duc. Regno
117 —	854699	L. 8. 4. 1.22
117 1/8	853789	8. 3.11.12
117 1/6	853484	8. 3.10.41
117 1/5	853241	8. 3. 9.86
117 1/4	852875	8. 3. 9. 2
117 1/3	852271	8. 3. 7.63
117 3/8	851968	8. 3. 6.93
117 2/5	851782	8. 3. 6.50
117 1/2	851063	8. 3. 4.84
117 3/5	850338	8. 3. 3.16
117 5/8	850157	8. 3. 2.76
117 2/3	849859	8. 3. 2. 6
117 3/4	849250	8. 3. — .67
117 4/5	848896	8. 2.11.85
117 5/6	848656	8. 2.11.30
117 7/8	848360	8. 2.10.60

Segue NAPOLI.

Cambio	FISSO	Prezzo del Duc. Regno.
118 —	847456	L. 8. 2. 8.53
118 1/8	846563	8. 2. 6.48
118 1/6	846261	8. 2. 5.78
118 1/5	846021	8. 2. 5.23
118 1/4	845664	8. 2. 4.40
118 1/3	845070	8. 2. 3. 3
118 3/8	844777	8. 2. 2.36
118 2/5	844595	8. 2. 1.94
118 1/2	843875	8. 2.—.28
118 3/5	843171	8. 1.10.65
118 5/8	842942	8. 1.10.14
118 2/3	842695	8. 1. 9.56
118 3/4	842105	8. 1. 8.20
118 4/5	841705	8. 1. 7.39
118 5/6	841514	8. 1. 6.96
118 7/8	841220	8. 1. 6.16

Segue

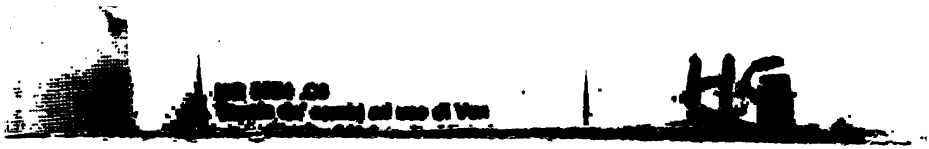

Segue N A P O L I.

Cambio	FISSO	Prezzo del Duc. Regno.
119—	840334	L. 8. 1. 4.12
119 1/8	839453	8. 1. 2. 8
119 1/6	839161	8. 1. 1.41
119 1/5	838924	8. 1.—.78
119 1/4	838574	8. 1.—. 7
119 1/3	837986	8.—.10.71
119 3/8	837695	8.—.10. 4
119 2/5	837521	8.—. 9.64
119 1/2	836823	8.—. 8. 1
119 3/5	836120	8.—. 6.40
119 5/8	835945	8.—. 6. 1
119 2/3	835653	8.—. 5.34
119 3/4	835074	8.—. 4.—
119 4/5	834723	8.—. 3.19
119 5/6	834491	8.—. 2.66
119 7/8	834195	8.—. 1.98

Segue NAPOLI.

Cambio	FISSO	Prezzo del Duc. Regno.
120 —	833334	L. 8.—.—.—
120 1/8	832459	7.19. 9.98
120 1/6	832178	7.19. 9.38
120 1/5	831945	7.19. 8.79
120 1/4	831609	7.19. 8. 1
120 1/3	831025	7.19. 6.67
120 3/8	830737	7.19. 6. 1
120 2/5	830563	7.19. 5.61
120 1/2	829875	7.19. 4. 3
120 3/5	829185	7.19. 2.43
120 5/8	829015	7.19. 2. 4
120 2/3	828730	7.19. 1.39
120 3/4	828162	7.19.—.—
120 4/5	827799	7.18.11.14
120 5/6	827570	7.18.10.71
120 7/8	827294	7.18.10. 8

Segue

Segue N A P O L I.

Cambio	FISSO	Prezzo del Duc. Regno.
121 —	826444	L. 7.18. 8.13
121 1/8	825584	7.18. 6.64
121 1/6	825310	7.18. 5.79
121 1/5	825081	7.18. 4.98
121 1/4	824741	7.18. 4.20
121 1/3	824174	7.18. 2.89
121 3/8	823892	7.18. 2.23
121 2/5	823723	7.18. 1.84
121 1/2	823042	7.18.— .28
121 3/5	822370	7.17.10.72
121 5/8	822199	7.17.10.34
121 2/3	821917	7.17. 9.72
121 3/4	821334	7.17. 8.35
121 4/5	821018	7.17. 7.59
121 5/6	820792	7.17. 7.10
121 7/8	820500	7.17. 6.43

Segue

Segue N A P O L I.

Cambio	FISSO	Prezzo del Duc. Regnó.
122 —	819667	L. 7.17. 4.51
122 1/8	818834	7.17. 2.59
159 1/6	818553	7.17. 1.94
122 1/5	818331	7.17. 1.42
122 1/4	817994	7.17. 1. 8
122 1/3	817438	7.16.11.37
122 3/8	817163	7.16.10.72
122 2/5	816952	7.16.10.34
122 1/2	816330	7.16. 8.84
122 3/5	815661	7.16. 7.27
122 5/8	815490	7.16. 6.88
122 2/3	815216	7.16. 6.25
122 3/4	814657	7.16. 5.16
122 4/5	814331	7.16. 4.21
122 5/6	814112	7.16. 3.61
122 7/8	813834	7.16. 3. 7

Segue

HG

Segue N A P O L I.

Cambio	FISSO	Prezzo del Duc. Regn.
123 —	813000	L. 7.16. 1.15
123 1/8	812195	7.15.11.29
123 1/6	811907	7.15.10.63
123 1/5	811674	7.15.10. 9
123 1/4	811351	7.15. 9.34
123 1/3	810810	7.15. 8.—
123 3/8	810538	7.15. 7.46
123 2/5	810373	7.15. 7. 9
123 1/2	809709	7.15. 5.59
123 3/5	809056	7.15. 4. 6
123 5/8	808896	7.15. 3.69
123 2/3	808625	7.15. 3.63
123 3/4	808080	7.15. 1.81
123 4/5	807754	7.15. 1. 5
123 5/6	807536	7.15.—.55
123 7/8	807254	7.14.11.90

Segue

Segue N A P O L I.

Cambio	FISSO	Prezzo del Duc. Regno.
124 —	806454	L. 7.14.10. 5
124 1/8	805639	7.14. 8.18
124 1/6	805370	7.14. 7.56
124 1/5	805153	7.14. 7. 6
124 1/4	804829	7.14. 6.31
124 1/3	804289	7.14. 5. 7
124 3/8	804022	7.14. 4.46
124 2/5	803859	7.14. 4. 8
124 1/2	803289	7.14. 2.77
124 3/5	802567	7.14. 1.10
124 5/8	802407	7.14.—.78
124 2/3	802139	7.14.—.12
124 3/4	801604	7.13.10.88
124 4/5	801282	7.13.10.15
124 5/6	801067	7.13. 9.64
124 7/8	800792	7.13. 9. 2

ESEM-

HG

ESEMPIO.

DOVENDO rimettere D. 500. Regno a Napoli, e correndo il Cambio a $116\frac{1}{4}$. Ricerco quanti Ducati Banco dovrò preparare.

ALLA PRATICA PER LA BREVITA'.

Numero Fisso di $116\frac{3}{4}$ è 856528
D. R. 500

D. 428|264|000
1 24|

1056
528

Gr. 61336

Ecco che sono D. B. 428. gr. 6.

Alla Prova.

PRO-

PROVA

Per la Regola Generale dell' addietro Brevità.

Se $116\frac{3}{4}$ da D. 100. B. quanti ne darà D. 500 R.

Si moltiplica per 100

50000

Si entra col Cambio $116\frac{3}{4}$

In quarti per 4

200000

per 4

132
386
124
24

467

496
248

2976

174

D. 428. gr. 6

HG

ALL'INCONTRO.

VOLENDO farmi rimettere da Napoli Ducati 428. 6. B. a Venezia al Cambio di $121\frac{1}{2}$; di quanti Ducati Banco avrò debito.

Si fa in questo modo.

Se per D. 100. R. ho debito di $121\frac{1}{2}$, di quanti n' avrò per D. 428. 6

Si moltiplica col Cambio $121\frac{1}{2}$

	428
	856
	428
	214
Di D. 520 T. 1.	$30\frac{3}{4}$
	$520\|132\frac{3}{4}$
	15
	Tari 1163

DI-

DISTINZIONE DELLI SEGUENTI CAMBIATI SENZA TAVOLE.

DISTINZIONE DEL CAMBIATO

DI NORIMBERGO.

PerVenezia daTal.	128	correnti p. o m.
Per ricever D.	100	. . . . . Banco
Amſterdam . . .	$140\frac{1}{2}$	ſimili.
Reſtaleri	100	di Groſſi 100. Banco
Anverſa	137	ſimili.
	100	di Groſſi 100. Camb.
Amburgo	$141\frac{3}{4}$	ſimili.
	100	. di Groſſi 96. Banco
Auguſta	100	ſimili.
Taleri	$99\frac{1}{4}$	. . . . . correnti
Bolzano . Fiorini	100	ſimili.
Fiorini	$99\frac{1}{2}$	. . . . moneta lunga
Francfort . Taleri	90	ſimili.
Taleri	100	. . . . . moneta
Lione . . Fiorini	$114\frac{3}{4}$	ſimili.
Scudi	100	d' oro ſole da Lire 3.

Mi-

Milano	1	simili.
	Soldi 66	. . . . . correnti
Vienna	Taleri 100	simili.
	Taleri $99\frac{1}{4}$	. . . . . correnti
Londra	Fiorini 9.10	simili.
	Lira 1	. . . di Sterlini 240
Lipsia	100	simili.
	Fiorini $99\frac{7}{8}$	. . . . Lire

DISTINZIONE DEL CAMBIATO

D I P A R I G I.

Per Venezia da Sc. 100 d'oro sole da L. 3. torn.

Per ricever D. $59\frac{3}{4}$ . . . Banco p. o m.

Amsterdam . . . 1 simile.

Grossi $55\frac{1}{4}$ . . . . . Banco

Anversa . . . . . 1 simile.

$57\frac{1}{2}$ . . . . . Cambio

Londra . . . . . 1 simile.

Sterlini $31\frac{5}{8}$ . . . . . .

Amburgo . . . . $182\frac{3}{4}$ simili p. o m.

Restaleri 100 . di Grossi 96. Banco

Madrid } Lire $15.4\frac{1}{2}$ tornesi.
Cadice }

Doppia 1 di Cambio di pez. 4.
di Meravidis 272.

Genova . . Soldi 95 torneſi.

pezza 1 da Il. 5.15. fuori B.

Livorno . . . . . 95 $\frac{1}{2}$ ſimili.

1 . . . . . da 8. Reali

Lion . . . Scudi 100 d'oro ſole.

Scudi 100 d'oro ſole, che è quanto a dire al pari, o alle volte con poca perdita.

DISTINZIONE DEL CAMBIATO DI ROMA.

E PRIMA S' AVVISA,

CHE tengono in Roma la Scrittura coi loro Corrispondenti di fuori tanto a Scudi d' Oro stampe, che si dividono in cento, quanto a Scudi Moneta, che si dividono, o summano in 20., e 12., e fra li Scudi Moneta a quelli Oro stampe v' è la differenza del 523. per mille, cioè Sc. 1523 moneta sono 1000. di Oro stampe quando si cambia da Roma in quà, ma quando si cambia da quà per Roma è il 525. per mille, che vengono ad essere Sc. 1525. moneta li Sc. 1000. d' Oro stampe. Ed essendo poi il nostro Cambiato per Roma sempre in Scudi d' Oro stampe unicamente. Quindi il Mercante, che ha da rimettere in Roma, o da Roma ricavare in Scudi Moneta, non può sapere se non per un Calcolo il quantitativo de Scudi Moneta corrispondenti al dato Cambio in Scudi d' Oro stampe. A liberarlo da tal fatica sono in necessità di mettere doppia Tavola di variazione del Cambio per Roma.

La prima Tavola distinta come il solito,

in

in tre Colonne, avrà la prima Colonna, che moſtrerà la variazione del Cambio per li Scudi d' Oro ſtampe: la Colonna ſeconda ſarà il Fiſſo ſolito, e la terza darà il valor dello Scudo d' Oro ſtampe, che riviene dal dato Cambio. La prima Colonna della ſeconda Tavola poſta di fronte ſarà la variazion dei Scudi Moneta corriſpondente alla variazione degli Scudi d' Oro ſtampe della Tavola di contro: la ſeconda Colonna ſarà il ſolito Fiſſo: la terza è il prezzo del Scudo Moneta, che riviene dal detto Cambio.

CAMBIATO DI ROMA.

Per Venezia da Sc. . 62 3/5 d'oro ſtampe p. o m.
Per ricever D. 100 . . . . . Banco
Amſterdam Bajoc. 42 . . . . . .
Fiorino 1 . di Groſſi 40. Banco
Firenze . . Scudi 78 4/5 d'oro ſtampe.
Scudi 100 . d'oro da Lire 7 1/2
Ancona . . . . . 99 moneta di paoli x.
100 . . moneta di paoli x.
Genova . . . . . 1 ſimile.
Soldi 125 . . . . . fuori Banco
Livorno . . . . . 92 1/2 ſimili.
pezze 100 . . . . . da 8. Reali
Milano . . . . . 80 1/2 d'oro ſtampe.
Scudi 100 da Soldi 117. Imper.
Bologna . . . . . 103 2/3 moneta di paoli x.
100 da Bolognini 100.

Na-

Napoli . . . . . simili

Ducati 130 . . . . . , Regno

Parigi . . . . . simili

Soldi 104 . . . . . , torneſi

AVVERTIMENTO

Il Scudo d' oro ſtampe fa un Aggio contra il Scudo moneta di 1525. per 1000. quando ſi contratta da qui per Roma ; e di 1523. per 1000. quando ritorna da Roma in qua ; Coſichè Scudi 1525. moneta ſono Scudi 1000. d' oro ſtampe , quando ſi conteggia per Roma , e Scudi 1523. moneta ſono Scudi 1000. d' oro ſtampe , quando ſi conteggia da Roma in quà.

CORSO

Delle Valute in Roma.

Scudo Moneta, vale	Paoli 10		
Detto Effettivo	12		
Doppia di Spagna } Luigi	36½		
Doppia d'Italia	36		
Scudo d'oro ſtampe, vale	Scudo	1 Bajochi	25½
Zecchino Romano, vale	Paoli 21		
Detto Veneto	21	con qualche Aggio, ſe ſono di padella.	
Ungaro	20		
Doppia Romana	36		
Teſtone, o ſia quarto di Scudo	3		
Paolo	Bajocchi 10		

PE

HG

PESO

Dell' Oro, e dell' Argento in Roma.

Si pesa l' Oro, e l' Argento in Roma a Libre, Oncie, Danari, e Grani, cioè in 12. 24. e 24.

Libra 1. sono Oncie 12., Oncia 1. sono Danari 24. Danaro 1. sono Grani 24.

Oncia 1., Danaro 11, e Grani 8. di Roma fanno Oncia 1. di Venezia, cioè Oncia 1. 1. 8. sono Oncia 1. di Venezia.

Per il calo della Moneta d' Oro bonifica Roma Bajocchi $2\frac{1}{2}$ per Grano.

Per ROMA.

Variazione Cambio a Scudi d'Oro ſtampe per Ducati 100. Banco.	MOLTIPLICATORE.	Prezzo che riviene del Scudo d'Oro ſtampe in Lire Venete corr. per B.
59 —	169490	L. 16. 5. 4. $\frac{8}{100}$
59 $\frac{1}{8}$	169125	16. 4. 8.64
59 $\frac{1}{6}$	169018	16. 4. 6.12
59 $\frac{1}{5}$	168917	16. 4. 3.84
59 $\frac{1}{4}$	168781	16. 4.—.60
59 $\frac{1}{3}$	168595	16. 3. 8.40
59 $\frac{3}{8}$	168417	16. 3. 4.32
59 $\frac{1}{5}$	168348	16. 3. 2.64
59 $\frac{1}{2}$	168069	16. 2. 8.16
59 $\frac{3}{5}$	167786	16. 2. 1.68
59 $\frac{5}{8}$	167709	16. 2.—.—
59 $\frac{2}{3}$	167598	16. 1. 9.36
59 $\frac{3}{4}$	167361	16. 1. 3.84

Per ROMA.

Riduzione delle di contro Variazioni ad una per una in linea nei Ducati Moneta.	MOLTIPLICATORE.	Prezzo che riviene del Scudo Moneta in Lire corr. Venete per Banco.
89.$\frac{97}{100}$	111146	L.10.13. 4.$\frac{56}{100}$
90.16	110914	10.13.11.49
90.22	110838	10.12. 9.60
90.28	110764	10.12. 7.92
90.35	110678	10.12. 6. —
90.48	110521	10.12. 2.40
90.54	110449	10.12. — .72
90.59	110385	10.11.11.28
90.73	110216	10.11. 7.32
90.89	110021	10.11. 2.88
90.92	109987	10.11. 2. 4
90.99	109900	10.11. —. —
91.11	109757	10.10. 8.76

59 4/5 . . . . . 167223 . . . . . 16. 1.—.72

59 5/6 . . . . . 167130 . . . . . 16.—.11. 8

59 7/8 . . . . . 167015 . . . . . 16.—. 5.52

Con più, il Cambio è alto. Lo Scudo d' Oro ſtampe è baſſo.

Per convertire li Scudi d' Oro ſtampe in Ducati Banco. Si moltiplicano li Scudi con il Fiſſo, che porta ſeco il prezzo del Cambio, con cui far ſi deve la riduzione, e ſi tronca dal prodotto l' ultime cinque figure, il tutto come all' Eſempio a Pagine 248.

91.20 . . . . . 109646 . . . . . 10.19. 6.24

91.24 . . . . . 109602 . . . . . 10.10. 5.22

91.30 . . . . . 109528 . . . . . 10.10. 3.72

Con più, il Cambio è alto. Lo Scudo è baſſo.

Per convertire li Scudi Moneta in Ducati Banco, Si moltiplicano li Scudi con il Fiſſo, che porta ſeco il prezzo del Cambio con cui far ſi deve la riduzione, e poi ſi troncano dal prodotto l' ultime cinque figure, il tutto come all' Eſempio a Pagine Num. 250.

Segue

Segue ROMA.

Cambio Sc. d'Oroſt.	FISSO	Prezzo del Sc. d'Oroſt.
60	166667	L. 16.— .—
60 1/8	166322	15.19. 4. 8
60 1/6	166206	15.19. 1.32
60 1/5	166112	15.18.11.16
60 1/4	165973	15.18. 8.40
60 1/3	165745	15.18. 3.68
60 2/5	165629	15.18.— .—
60 3/5	165563	15.17.10.56
60 1/2	165288	15.17. 4. 8
60 3/5	165014	15.16. 9.84
60 5/8	164948	15.16. 8.40
60 2/3	164834	15.16. 5.76
60 3/4	164605	15.16.— .36
60 4/5	164473	15.15. 9.36
60 5/6	164411	15.15. 7.92
60 7/8	164271	15.15. 4.80

Segue

Segue . R O M A.

Cambio in Sc. Moneta	Fiscale	Prezzo del Sc. Moneta
91.50	109089	L. 10. 9. 9.96
91.69	109063	10. 9. 4.80
91.75	109000	10. 9. 3.36
91.80	108931	10. 9. 1.68
91.88	108838	10. 8. 11.52
92.—	108695	10. 8. 8.28
92.07	108612	10. 8. 6.38
92.11	108563	10. 8. 5.28
92.26	108389	10. 8. 1.44
92.41	108213	10. 7. 9.12
92.45	108164	10. 7. 8.16
92.51	108095	10. 7. 6.48
92.64	107949	10. 7. 3.12
92.72	107852	10. 7. 1.90
92.77	107792	10. 6. 11.52
92.83	107723	10. 6. 9.84

Segue

Segue R O M A.

Cambio Sc. d'Oroſt.	FISSO	Prezzo del Sc. d'Oroſt.
61 —	163935	L. 15.14. 9.15
61 1/8	163598	15.14. 1.20
61 1/6	163487	15.13.10.68
61 1/5	163396	15.13. 8.64
61 1/4	163264	15.13. 5.52
61 1/3	163112	15.13. 1.68
61 3/8	162934	15.12. 9.84
61 2/5	162866	15.12. 8.40
61 1/2	162602	15.12. 2.22
61 3/5	162338	15.11. 8.16
61 5/8	162271	15.11. 6.72
61 2/3	162151	15.11. 4. 8
61 3/4	161944	15.10.11.44
61 4/5	161810	15.10. 7.80
61 5/6	161723	15.10. 6. —
61 7/8	161616	15.10. 3.60

Segue

Segue R O M A.

Cambio in Sc.	Moneta F I S S O	Prezzo del Sc. Moneta.
93. 2	107504	L. 10. 6. 4.80
93.21	107282	10. 5.11.76
93.27	107216	10. 5.10.20
93.33	107146	10. 5. 8.64
93.40	107067	10. 5. 6.72
93.53	106917	10. 5. 3.36
93.59	106848	10. 5. 1.68
93.63	106803	10. 5. —.72
93.78	106632	10. 4. 8.80
93.94	106449	10. 4. 4.56
93.97	106417	10. 4. 3.84
94. 4	106341	10. 4. 2. 8
94.16	106202	10. 3.10.80
94.24	106112	10. 3. 8.76
94.29	106056	10. 3. 7.48
94.35	105987	10. 3. 5.92

Segue R O M A.

Cambio Sc. d'Oroſt.	FISSO	Prezzo del Sc. d'Oroſt.
62 —	161289	L. 15. 9. 8. 4
62 1/8	160966	15. 9. —. 69
62 1/6	160859	15. 8. 10. 8
62 1/5	160771	15. 8. 8. 16
62 1/4	160648	15. 8. 5. 28
62 1/3	160428	15. 8. —. 24
62 3/8	160319	15. 7. 9. 60
62 2/5	160254	15. 7. 8. 16
62 1/2	160000	15. 7. 2. 40
62 3/5	159745	15. 6. 8. 40
62 5/8	159681	15. 6. 6. 96
62 2/3	159574	15. 6. 4. 56
62 3/4	159355	15. 5. 11. 52
62 4/5	159234	15. 5. 8. 64
62 5/6	159150	15. 5. 6. 72
62 7/8	159042	15. 5. 4. 32

Segue

Segue R O M A.

Cambio in Sc. Moneta	FISSO	Prezzo del Sc. Moneta
94.55	105764	L. 10. 3.—.72
94.74	105549	10. 2. 7.80
94.80	105484	10. 2. 6.24
94.85	105428	10. 2. 5.04
94.93	105341	10. 2. 2.92
95. 5	105306	10. 1.11.88
95.12	105129	10. 1.10. 8
95.16	105084	10. 1. 9.12
95.31	104921	10. 1. 5.28
95.46	104754	10. 1. 1.44
95.50	104709	10. 1.—.48
95.56	104646	10.—.11. 4
95.69	104504	10.— 7.68
95.77	104417	10.— 5.76
95.82	104360	10.— 4.44
95.88	104296	10.— 2.88

Segue R O M A.

Cambio Sc. d'Oroſt.	FISSO	Prezzo del Sc. d'Oroſt.
63 —	158730	L. 15. 4. 9.12
63 1/8	158413	15. 4. 1.68
63 1/10	158310	15. 3.11.40
63 1/5	158227	15. 3. 9.48
63 1/4	158101	15. 3. 6.60
63 1/3	157893	15. 3. 1.80
63 3/8	157788	15. 2.11.28
63 2/5	157730	15. 2. 9.96
63 1/2	157480	15. 2. 4.32
63 3/5	157234	15. 1.10.56
63 5/8	157167	15. 1. 9.12
63 2/3	157067	15. 1. 6.72
63 3/4	156866	15. 1. 2.16
63 4/5	156741	15.— 10.32
63 5/6	156657	15.— 9.36
63 7/8	156545	15.— 8.72

Segue

Segue R O M A.

Cambio in Sc. Moneta	FISSO	Prezzo del Sc. Moneta
96. 7	104088	L. 9.19.10. 8
96.26	103882	9.19. 5.46
96.36	103810	9.19. 4.12
96.32	103754	9.19. 2.40
96.45	103681	9.19.— .—
96.58	103539	9.18. 8.34
96.64	103477	9.18. 8.10
96.68	103431	9.18. 6.96
96.83	103171	9.18. 3.36
96.99	103102	9.17.11.44
97. 2	103070	9.17.10.68
97. 9	102988	9.17. 8.82
97.21	102838	9.17. 5.28
97.29	102785	9.17. 4.12
97.34	102734	9.17. 3.84
97.40	102667	9.17. 1.44

Segue ROMA.

Cambio Sc. d'Oroſt.	FISSO	Prezzo del Sc. d'Oroſt.
64 —	156250	L. 15. — . —
64 1/8	155945	14.19. 4.92
64 1/6	155845	14.19. 2.64
64 1/5	155761	14.19. — .72
64 1/4	155642	14.18. 9.84
64 1/3	155438	14.18. 5.28
64 3/8	155340	14.18. 2.88
64 2/5	155278	14.18. 1.56
64 1/2	155037	14.17. 8. 4
64 3/5	154799	14.17. 2.52
64 5/8	154737	14.17. 1. 8
64 2/3	154639	14.16.10.80
64 3/4	154438	14.16. 6.24
64 4/5	154310	14.16. 3.48
64 5/6	154241	14.16. 1.68
64 7/8	154141	14.15.11.28

Segue

Segue R O M A.

Cambio in Sc.	Moneta FISSO	Prezzo del Sc.	Moneta.
97.60	102480	L. 9.16.	9.12
97.79	102257	9.16.	4.—
97.85	102195	9.16.	2.54
97.90	102143	9.16.	1.38
97.98	102060	9.15.	11.44
98.10	101935	9.15.	8.54
98.17	101862	9.15.	6.88
98.21	101824	9.15.	6.—
98.36	101667	9.15.	1.92
98.51	101511	9.14.	10.80
98.55	101470	9.14.	9.84
88.61	101407	9.14.	8.40
98.74	101275	9.14.	5.28
98.82	101192	9.14.	3.36
98.87	101143	9.14.	2.32
98.93	101081	9.14.—	.88

ESEMPIO.

Delli Scudi d'Oro ſtampe.

VOLENDO ricavare, e far Tratta per Roma di Sc. 500. d'Oro ſtampe al Cambio di Sc. $63\frac{5}{6}$. Deſidero ſapere quanti Ducati Banco avrò ad incaſſare per tal ſomma.

ALLA PRATICA PER LA RREVITA'.

Numero Fiſſo di $63\frac{5}{6}$ è . . 156657
Scudi 500 d'Oroſtam.

D. 783285100
1241

1140
570

Gr. 61840

Ecco che ſono D. 783. Gr. 6.

Alla Prova.

PRO-

PROVA

Per la Regola Generale della contro Brevità.

Se 63 5/6 danno D. 100. B. quanto
daranno Se. 500 Grossi

Si moltiplica per 100

Si entra col Cambio 50000

In festi per 6

63 5/6 per 6

300000

383 319

126

111

D. 783. gr. 6 In Grossi per 24

444

222

2664

366

All' Incontro.

Roma rimette a Venezia D. 1611. 6. B. al Cambio fatto colà di Sc. $63\frac{1}{2}$. Si ricerca sapere quanti Scudi d' Oro ſtampe avrà d' avere per tal rimeſſa.

Si fa in queſto modo.

Se Sc. $63\frac{1}{2}$ d' Oro ſt. procedono da D. 100. quanti ne procederanno da D. 1611. 6

Si moltiplica per il Cambio $63\frac{1}{2}$

4833
9666
$805\frac{1}{2}$
$15\frac{7}{8}$

Ecco Sc. $1023\frac{14}{100}$ d' Oro ſt.

Si divide col taglio per 100. Sc. $1023\frac{3}{8}$

All'

HG

ALL' INCONTRO.

CONTO da Roma per Venezia di D. 1611.6. Banco rimessi. Si ricerca sapere quanti Scudi Moneta ascenderanno al Cambio di 63½ d' Oro stampe, che corrispondono Sc. 96.83. Moneta. Ecco la Pratica.

Se D.100.B.danno Sc.96.83.Moneta quanti ne daranno D. 1611. 6B.
Si moltiplica per il Cambio 96.83

Colla riduzione per cento alla maggior facilità per i rotti D. 161106 9683

483318
1288848
966636
1449654

Sc. 1559|98|93|98

Si escludono i due ultimi Numeri per la moltiplicazione in centesimi. L' altri per la divisione per 100. dell' impiantata Regola del Conto. Ecco che vengono colli 6. numeri rimanenti, Sc. $1559\frac{100}{98}$ Moneta.

DI-

CORSO

Delle Valute in Sangallo.

La Doppia di Spagna } vale Fiorini 6.36⅔ di Cambio, che si riduce in moneta corrente a Fiorini 7.41 solamente nella compreda delle Telerie, e nelle negoziazioni delle Lettere per Amsterdam, ed Amburgo.

Suddetti Doppia, e Luigi nelli pagamenti effettivi vagliono Fiorini 7.58, benchè nel Commercio abbiano corso per Fiorini 8. 2 più o meno.

Il Merliton vale nella compreda delle Telerie, e nel Cambio Fiorini 6.25 con la riduzione di Fiorini 6.36⅔ per Fior. 7.41.; e vale in correnti Fiorini 7.40. più, o meno.

Il Luigi del Sol vale Fiorini 8. 3. di Cambio, ed in correnti Fiorini 10. più, o meno.

Il Luigi d' oro nuovo vale Fiorini 8. 3. di Cambio, ed in correnti Fiorini 10. 10.

Il Ducato del peso della mezza Doppia vale Fiorini 3.40½. di Cambio, ed in correnti Fiorini 4. 18. più, o meno.

Il Carolin dell' Imperio non è obbligato alla Moneta di Cambio, ma dopo la riduzion Fiorini 6.36⅔ per Fiorini 7.41. corre

nelli

nelli pagamenti effettivi delle Telerie, e dei Cambj per Amſterdam, ed Amburgo a Fiorini 10. 8., ed in correnti a Fiorini 10. 18.

Il Luigi bianco, o Scudo vecchio di Francia vale Carantani 108. di Cambio, e 132. più o meno di correnti.

Il Scudo nuovo di Francia vale Carantani 126. di Cambio, e 152. correnti più, o meno.

Il Scudo di Borgogna vale Carantani 104. di Cambio, e 128. più, o meno di correnti.

DISTINZIONE DEL CAMBIATO

DI TORINO.

Per Venezia Soldi	86	tornesi di Piemonte.
Per ricever D.	1	. . . . . Banco
In Correnti . . .	$55\frac{1}{2}$	simili.
	1	. . . . . corrente
Amburgo	91	simili.
Reſtalero	1	. di Groſſi 96. Banco
Anverſa	36	ſimili.
Fiorino	1	di Groſſi 40. Cambio
Roma	$87\frac{3}{4}$	ſimili.
Scudo	1	. . moneta di paoli x.
Genova . . Lire	9.9	ſimili.
Zecchino	1	da L. 13.10 fuori Banco
Livorno . . Soldi	$83\frac{1}{4}$	ſimili.
Pezza	1	. . . . . da 8. Reali
Amſterdam	38	ſimili.
Fiorino	1	. di Groſſi 40. Banco

Lon-

HG 3854 .C3
Tavole de' cambj ad uso di Ven
HG

Londra . . Lire 20. 4 ſimili .
Lira 1 . . . . di Sterlini 240
Auguſta . . Soldi $45\frac{3}{4}$ ſimili .
Fiorino 1 . . . . . corrente
Lione . . . . . $53\frac{1}{4}$ ſimili .
Scudo 1 d'oro ſole da Lire 3.
Vienna . . . . . $45\frac{1}{2}$ ſimili .
Fiorino 1 . . . . . corrente
Parigi . . . . . $53\frac{1}{4}$ ſimili .
Scudo 1 d'oro ſole da Lire 3.
Milano . . . . . $99\frac{1}{4}$ ſimili .
Lire $7\frac{1}{2}$ . . . . . correnti
Ginevra . . . . . $87\frac{2}{3}$ ſimili .
Scudo 1 . . . . . da Lire 3.

CORSO

Delle Valute in Torino.

La Doppia di Spagna Luigi di Francia	vaglionoL.	17.—.—	tornesi di Piemonte.
Genuina		6.10.—	. . . simili
Scudo di Francia		4. 6. 8	. . . simili
Filippo		5.—.—	. . . simili
Ducatone, o sia Scudo di Venezia dalla Croce		5.10.—	. . . simili
Scudo di Torino		3.—.—	. . . simili
Zecchino di Venezia . .		10.—.—	. . . simili

CAM-

HG 3854 .C3
Tavole de' cambj ad uso di Ven
HG

CAMBIATO DI VIENNA.

Per Venezia da Tal. 128 correnti :

Per ricever D: 100 . . . . . Banco

Amſterdam . . . . 139 1/4 ſimile :

Reſtaleri 100 di Groſſi 100. Banco

Amburgo . . . . . 140 ſimili .

200 . di Groſſi 96. ſimili

Auguſta . Fiorini 99 1/4 ſimili .

Fiorini 100 . . . . . correnti

Londra . . . . . 8.56 ſimili .

Lire 1 . . . . di Sterlini 240

Bolzano . . . . . 99 ſimili .

Fiorini 100 . . . . . valute

Breslavia . Taleri 60 ſimili .

Taleri 100 . . . . . correnti

Francfort . . . . 89 ſimili .

100 . . . . . moneta

Praga . . Fiorini $99\frac{1}{2}$ simili.
Fiorini 100 . . . . . correnti

Milano . . . . . 1 simile.
Soldi $95\frac{1}{2}$ . . . . . correnti

Norimbergo Tal. $99\frac{1}{2}$ simili.
Taleri 100 . . . . . correnti

COR-

HG 3854 .C3
Tavole de' cambj ad uso di Ven
HG

CORSO

Delle Valute in Vienna.

Il Tálero corrente di Cambio vale	Fiorini	1. $\frac{1}{2}$	. . correnti
Detto effettivo		2.—	. . . simili
Fiorino corrente . Carantani		60.—	. . . . .
Zecchino Veneto .	Fiorini	4.15	. . correnti
Ungaro		4. 7	. . . simili
Doppia di Spagna		7. $\frac{1}{2}$	. . . simili
Detta d' Italia		7.24	. . . simili

PESO

Dell' Argento in Vienna.

L' Argento in Vienna ſi peſa come in Hala d' Iſpruch, e perciò Marche 100. di Vienna ſono Marche 117½ di Venezia da Caratti 1152. alla Marca. Le Bontà poi dell' Argento ſono del tutto conſimili a quelle di Hala.

Per VIENNA.

Variazione Cambio a Fiorini correnti per Ducati 100. Banco.	FISSO MOLTIPLICATORE	Prezzo che riviene di un Fiorino corrente in Lire Venete corr. per B.
187 —	534750	L. 5. 2. 8. 6/100
187 1/8	534402	5. 2. 7.27
187 1/6	534282	5. 2. 6.98
187 1/5	534188	5. 2. 6.76
187 1/4	534043	5. 2. 6.43
187 1/3	533806	5. 2. 5.88
187 3/8	533688	5. 2. 5.61
187 2/5	533616	5. 2. 5.44
187 1/2	533209	5. 2. 4.51
187 3/5	533049	5. 2. 4.14
187 5/8	532916	5. 2. 3.82
187 2/3	532859	5. 2. 3.69
187 3/4	532622	5. 2. 3.15

Segue V I E N N A.

Cambio	FISSO	Prezzo del Fior. corr.
189 —	529086	L. 5. 1. 7.—
189 1/8	528750	5. 1. 6.24
189 1/6	528632	5. 1. 5.96
189 1/5	528539	5. 1. 5.74
189 1/4	528402	5. 1. 5.42
189 1/3	528167	5. 1. 4.80
189 3/8	528043	5. 1. 4.60
189 2/5	527984	5. 1. 4.46
189 1/2	527705	5. 1. 3.82
189 3/5	527424	5. 1. 3.18
189 5/8	527355	5. 1. 3. 2
189 2/3	527241	5. 1. 2.76
189 3/4	527002	5. 1. 2.20
189 4/5	526870	5. 1. 1.89
189 5/6	526778	5. 1. 1.69
189 7/8	526660	5. 1. 1.41

Segue

Segue VIENNA.

Cambio	FISSO	Prezzo del Fior. corr.
190 —	526313	L. 5. 1.—.61
190 1/8	525959	5.—.11.80
190 1/6	525855	5.—.11.56
190 1/5	525761	5.—.11.35
190 1/4	525612	5.—.11.—
190 1/3	525393	5.—.10.50
190 3/8	525278	5.—.10.23
190 2/5	525209	5.—.10. 8
190 1/2	524931	5.—. 9.43
190 3/5	524657	5.—. 8.80
190 5/8	524584	5.—. 8.64
190 2/3	524473	5.—. 8.38
190 3/4	524248	5.—. 7.86
190 4/5	524109	5.—. 7.53
190 5/6	524018	5.—. 7.33
190 7/8	523902	5.—. 7. 5

Segue

Segue VIENNA.

Cambio	FISSO	Prezzo del Fior. corr.
191 —	573542	L. 5.— 6.36
191 1/8	573250	5.— 5.68
191 1/6	573102	5.— 5.22
191 1/5	573041	5.— 5. 4
191 1/4	572875	5.— 4.70
191 1/3	572646	5.— 4.29
191 3/8	572532	5.— 3.91
191 2/5	572466	5.— 3.75
191 1/2	572195	5.— 3.13
191 3/5	571917	5.— 2.49
191 5/8	571851	5.— 2.34
191 2/3	571737	5.— 2. 7
191 3/4	571551	5.— 1.56
191 4/5	571375	5.— 1.24
191 5/6	571285	5.— 1. 3
191 7/8	251167	5.— —.76

Segue

Segue V I E N N A.

Cambio	FISSO	Prezzo del Fior. corr.
192 —	520834	L. 5.—
192 1/8	520495	4.19.11.20
192 1/6	520379	4.19.10.94
192 1/5	520254	4.19.10.65
192 1/4	520153	4.19.10.42
192 1/3	519931	4.19. 9.91
192 3/8	519879	4.19. 9.64
192 2/5	519750	4.19. 9.50
192 1/2	519474	4.19. 8.85
192 3/5	519309	4.19. 8.25
192 5/8	519139	4.19. 8. 8
192 2/3	519028	4.19. 7.83
192 3/4	518792	4.19. 7.29
192 4/5	518671	4.19. 7.—
192 5/6	518581	4.19. 6.86
192 7/8	518459	4.19. 6.52

Segue

Segue VIENNA.

Cambio	FISSO	Prezzo del Fior. corr.
193 —	518132	L. 4.19. 5.77
193 1/8	517792	4.19. 4.99
193 1/6	517688	4.19. 4.75
193 1/5	517598	4.19. 4.53
193 1/4	517459	4.19. 4.22
193 1/3	517240	4.19. 3.72
193 3/8	517126	4.19. 3.45
193 2/5	517063	4.19. 3.31
193 1/2	516792	4.19. 2.68
193 3/5	516528	4.19. 2. 7
193 5/8	516459	4.19. 1.92
193 2/3	516352	4.19. 1.65
193 3/4	516126	4.19. 1.15
193 4/5	515993	4.19.—.84
193 5/6	515907	4.19.—.64
193 7/8	515792	4.19.—.38

Segue

Segue V I E N N A.

Cambio	FISSO	Prezzo del Fior. corr.
194 —	515459	L. 4.18.11.61
194 1/8	515125	4.18.10.84
194 1/6	515021	4.18.10.60
194 1/5	514931	4.18.10.39
194 1/4	514792	4.18.10. 8
194 1/3	514567	4.18. 9.55
194 3/8	514459	4.18. 9.31
194 2/5	514403	4.18. 9.18
194 1/2	514188	4.18. 8.59
194 3/5	513872	4.18. 7.96
194 5/8	513792	4.18. 7.77
194 2/3	513646	4.18. 7.44
194 3/4	513477	4.18. 7. 4
194 4/5	513345	4.18. 6.74
194 5/6	513257	4.18. 6.54
194 7/8	513154	4.18. 6.30

Segue V I E N N A.

Cambio	FISSO	Prezzo del Fior. corr.
195 —	512792	L. 4.18. 5.47
195 1/8	512494	4.18. 4.77
195 1/6	512385	4.18. 4.52½
195 1/5	512292	4.18. 4.32½
195 1/4	512142	4.18. 4.20
195 1/3	511945	4.18. 3.51
195 3/8	511835	4.18. 3.26
195 2/5	511768	4.18. 3.10
195 1/2	511502	4.18. 2.49
195 3/5	511248	4.18. 1.90
195 5/8	511181	4.18. 1.76
195 2/3	511074	4.18. 1.41
195 3/4	510845	4.18. 1.18
195 4/5	510723	4.18.—.69
195 5/6	510636	4.18.—.50
195 7/8	510533	4.18.—.25

Segue

Segue V I E N N A.

Cambio	FISSO	Prezzo del Fior. corr.
196 —	510202	L. 4.17.11.42
196 1/8	509875	4.17.10.75
196 1/6	509768	4.17.10.50
196 1/5	509581	4.17.10.29
196 1/4	509443	4.17. 9.98
196 1/3	509338	4.17. 9.50
196 3/8	509230	4.17. 9.26
196 2/5	509164	4.17. 9.10
196 1/2	508903	4.17. 8.41
196 3/5	508646	4.17. 7.92
196 5/8	508580	4.17. 7.76
196 2/3	508473	4.17. 7.51
196 3/4	508257	4.17. 7.—
196 4/5	508130	4.17. 6.96
196 5/6	508042	4.17. 6.50
196 7/8	507934	4.17. 6.56

Segue V I E N N A.

Cambio	FISSO	Prezzo del Fior. corr.
197 —	507612	L. 4.17. 5.53
197 1/8	507292	4.17. 4.80
197 1/6	507185	4.17. 4.46
197 1/5	507098	4.17. 4.35
197 1/4	506959	4.17. 4. 3
197 1/3	506754	4.17. 3.55
197 3/8	506627	4.17. 3.26
197 2/5	506584	4.17. 3.16
197 1/2	506330	4.17. 2.58
197 3/5	506070	4.17. 1.98
197 5/8	506001	4.17. 1.82
197 2/3	505900	4.17. 1.58
197 3/4	505703	4.17. 1.12
197 4/5	505560	4.17.—.80
197 5/6	505477	4.17.—.61
197 7/8	505372	4.17.—.37

ESEM-

ESEMPIO.

RICAVATO o venduto una Cambiale di Fiorini 3000. correnti per Vienna al Cambio di $190\frac{3}{4}$. Vorrei ſapère quanti Ducati Banco avrò d' incaſſare.

ALLA PRATICA PER LA RREVITA'.

Numero Fiſſo di $190\frac{3}{4}$ è 524248
Fiorini corr. 3000

D. 1572744|000
1 241

2976
1488

Gr. 171856

Ecco che ſono D. 1572. gr. 17.

Alla Prova.

PROVA

Per la Regola Generale dell' addietro Brevità.

Se Fiorini $190\frac{3}{4}$ danno D. 100. B. quanto daranno Fior. 3000

Si moltiplica per 100

300000

Si entra col Cambio $190\frac{3}{4}$

In quarti per 4

1200000

per 4

763

437
555
209
564

D. 1572.17 Ecco il ſtà bene.

In groſſi per 24

2256
1128

13536
590

565

ALL'

All' Incontro.

Venendo caricato di D. 1572. 17. Banco in Venezia da Vienna a quel Cambio di 128. Taleri, Dimandano di quanti Fiorini m'avrà il caricante accreditato,

Si fa in questo modo.

Se D. 100. B. danno Tal. 128. corr.
quanti ne daranno D. 1572.17.B.
Si moltiplica per il cambio 128

	12576
Dopo la moltiplica si divide per	3144.
100. mediante già il tronco	157264.
di 2. Numeri, e restano Ta-	16
leri.	10
	2013106

Sono Tal. 2013. che importeranno
detti D. 1572.17.B. a 128.

Il Fine.

NOMI

DE' SIGNORI

ASSOCCIATI

Osservato l' ordine con cui si associarono.

DI BRESCIA.

Signor Domenico Mazza.
Signori Gio:, e Fratelli Martinelli.
Signor Gio: Pietro Borghetti.
Signor Paolo Bolognino.
Signor Giacomo Gussago.
Signor Domenico Dusina.
Signori Eredi di Giuseppe Maria Caldera.
Signor Piero Maria Archeri.
Signor Gaetano Armani.
Signor Vicenzo Roetta.
Signor Gelmino Francinetti.
Signor Pietro Antonio Facchetti.
Signor Camillo Brozzoni.
Signor Vicenzo Raineri.
Signor Giacomo Uberti di Lonato.
Signori Giuseppe Remondini, e Fig. di Bassano per 2.
Signor Carlo Reguzzi di Crema.
Signor Dionisio Colombo per 2.

Si-

Signor Gio: Battiſta Fiorentini per 4.
Signor Orazio Bonfabio.
Signor Maſio Ghiraldini.
Signor Gio: Carrara.
Signor Gio: Martinoni.
Illuſtr. Sig. Co: Carlo Bettoni.
Illuſtr. Sig. Don Angelo Cucchi.

DI VENEZIA.

Signori Lieb, e Comp.
Signor Franceſco Seguito.
Signor Lodovico Graſſi.
Signor Gio: Battiſta Borin.
Signor Giovanni Torre.
Signor l' Erede d' Iſeppo Rubbi.
Signor Gio: Battiſta Apergi.
Signori Daniel Bonfil, e Fig.
Signor Niccolò Maria Ghetro.
Signor Pietro Sermonti.
Signor Gaetano Demenego.
Signor Franceſco Maria Ghetro.
Signor Salamon qu: Iſaac Treves.
Signor Franceſco Manenti.
Signor Gio: Luigi Occioni.
Signor Felice Luccheſi.
Signor Franceſco Priſta.
Signori Eredi Cazzolla.
Signor Antonio di Benedetto Burati.
Signor Pietro Maria Loccatelli.

Signor Pietro Picoli qu. Guglielmo.
Signor Simon Carminati.
Signor Gio: Diego Marinovich.
Signor Alberto Zuanelli.
Signor Corrado Martens.
Signor Benedetto Herman.
Signor Trojano Franzoia di Conegliano.
Signor Dionisio Moletta di Castel Franco.
Signor Abram Vita d' Angeli.
Signor Alessandro Meris.
Signor Niccolò Christofolo Mettel.
Signor Gio: Heinzelmann.
Signor Amadeo Christiano Haid.
Signor Pietro Gallina.
Signor Giuseppe Reali.
Signor Vicenzo Gheno.
Signor Francesco Petrone.
Signor Girolamo Pelli.
Signor Alessandro Bernardi.
Signor Sabato Altaras.
Signor Antonio Maria Tiboni.
Signor Abram di David Almeda.
Signor Teodoro Prassacachi per 2.
Signor Felice Fehr.
Signor Gio: Maria Guizzetti.
Signor Anastasio Lagò.
Signor Domenico Focheri.
Signor Carlo Rossetti.
Signor Marco Garganego.
Signor Federico Zinelli.
Signor Giuseppe Duodo.
Signor Mattio Spangler.

Si-

Signor Gio: Michiel Vagner.
Signori Reck & Lamminit per 2.
Signor Luigi Burij.
Signor Tomaſo Zandaval.
Signor Girolamo Haù.
Signor Gio: Antonio Caſtanier.
Signor Anaſtaſio Cottovoſchi.
Signori fratelli Tomaſacchi, e Comp.
Signor Menachen di Leon Vivante.
Signor Gio: Giacomo Gutterman.
Ecc. Sig. Fantin Felice Donati.
Signor Gio: Antonio Ruſteghello.
Signor Gaetano Honeſti di Padova.
Signor Rocco Bonfiol.
Signor Vicenzo Bianchini.
Ecc. Sig. Giacomo Mazzolà.
Signor Antonio Zanon qu. Giuſeppe.
Signori Gio: Battiſta, e Fratelli Bottura di Salò.
Signori Ercole Griziati, e Falchi di Bergamo per 2.
Signor Benedetto Duttel.
Signor Gio: Antonio Rozelli.
Signor Gio: Andrea Brighenti di Baſſano.
Signor Lorenzo Zanchi di Bergamo.
Signor Gio: Battiſta Erbiſti di Verona.
Signor Gio: Franceſco Veroneſe di Salò.
Signor Leon Serena di Roma.
Signor Valerio Morelli di Bologna.

DI BERGAMO.

Signor Gio: Battiſta Cariſſimi.
Signor Simon Maiſetti.
Signor Gio: Battiſta Barca.
Signor Giacomo Moſconi qu. Giammaria.
Signori Pietro, e Fratelli Simonetti di Udine.
Signor Giuſeppe Olivari di Salò.
Signor Niccolò Vianello di Venezia.
Signor Corrado Svarz d' Auguſta.
Signor Gio: Giacomo Bottagiſio di Verona per 2.
Signor Antonio Taffoni di Udine.
Signor Gaetano Fontanella di Vicenza.
Signor Carlo Bezzi di Ravenna.
Signori Fratelli Gumer di Bolzano.
Signor Giacomo Borzani del Ponte Lago Scuro.
Signor Lorenzo Venino di Verona.
Signor Gio: Bottero di Chiozza.
Signor Michiele de Santo Niccolò, e Figlio di Roveredo.
Signor Valentino Orlandini di Capo d' Iſtria.
Signor Franceſco Paris di Salò.
Signor Bernardo Roſſini di Venezia.
Illuſt. Sig. Pietro Pelatini di S. Daniello.
Signor Giacomo Concina.
Signor Gio: Giacomo Graff di Bolzano per 4.
Signor Gio: Pandolfo Schifflin di Venezia.
Signor Gio: Battiſta Facci di Venezia.
Signori Franceſco, e Frat. Cernaſai di Udine.
Signor Tomaſo Marzoni di Spilimbergo.
Signor Paolo Avanſetti di Venezia.
Signor Gio: Boſio di Bergamo.

Si-

Signor Pietro Maria Ferè di Crema.
Signor Moisè Coen di Mantova.
Signori Salom, e Samuel Salom di Padova.
Signori Tomasoni di Bassanno.
Signori Briani, e Compagni di Mantova.
Signor Francesco Cortinovis di Bergamo.
Signor Giacomo Antonio Camozzi di Bergamo.
Signor Candilpelgher di Roveredo.
Signor Tomaso del Fabro di Tolmezzo.
Signor Francesco Brini di Bergamo.
Signor Niccolò Guindanni di Mantova.
Signor Carlo Martinelli di Venezia.
Signor Francesco Pesenti Rossi di Venezia.
Signor Gio: Francesco Bettoni di Bogliaco.
Signor Dominico Francesco Belletti di Trieste.
Signor Girolamo Manfrin.
Signor Domenico Maffei q. Pietro di Bergamo.
Signor Lorenzo Valle di Bergamo.
S. E. N. H. s. Francesco Martinengo.
S. E. N. H. s. Tomà Mocenigo Soranzo.
Illustr. Sig. Davide Marchesini Secretario.

AGGIUNTA

Di Variazione Cambio dall' 82. all' 85. , coll' ultimo de quali incominciano le Tavole di Amburgo.

Variazione Cambio a Groſſi Banc. per Ducato uno Banco.	FISSO MOLTIPLICATORE	Prezzo che riviene di una Marca in Lire de piccoli Ven. per Banco.
82 —	390369	L. 3.15.11.$\frac{11}{100}$
82 $\frac{1}{8}$	389650	3.14. 9.74
82 $\frac{1}{6}$	389452	3.14. 9.28
82 $\frac{1}{5}$	389292	3.14. 8.92
82 $\frac{1}{4}$	389056	3.14. 8.37
82 $\frac{1}{3}$	388664	3.14. 7.47
82 $\frac{3}{8}$	388466	3.14. 7. 2
82 $\frac{2}{5}$	388348	3.14. 6.86
82 $\frac{1}{2}$	387889	3.14. 5.66
82 $\frac{3}{5}$	387407	3.14. 4.58
82 $\frac{5}{8}$	387292	3.14. 4.32

82 2/3	387095	L.	3.14. 3.86
82 3/4	386706		3.14. 2.98
82 4/5	386473		3.14. 2.41
82 5/6	836317		3.14. 1.94
82 7/8	386123		3.14. 1.47

Con più, il Cambio è alto, La Marca è baſſa.

Cam-

Cambio	FISSO	Prezzo della Marca.
83 —	385542	L. 3.14.—.28
83 1/8	384963	3.13.10.94
83 1/6	384768	3.13.10.50
83 1/5	384616	3.13.10.15
83 1/4	384382	3.13. 9.61
83 1/3	384004	3.13. 8.73
83 3/8	383806	3.13. 8.28
83 2/5	383692	3.13. 8. 1
83 1/2	383334	3.13. 6.—
83 3/5	382775	3.13. 5.90
83 5/8	382660	3.13. 5.64
83 2/3	382470	3.13. 5.20
83 3/4	382088	3.13. 4.32
83 4/5	381862	3.13. 4. 5
83 5/6	381709	3.13. 3.45
83 7/8	381369	3.13. 2.66

Cam-

Cambio	FISSO	Prezzo della Marca.
84 —	380952	L. 3.13. 1.70
84 1/8	380386	3.13.—.40
84 1/6	380241	3.12.11.97
84 1/5	380046	3.12.11.61
84 1/4	379852	3.12.11.17
84 1/3	379449	3.12.10.24
84 3/8	379257	3.12. 9.80
84 2/5	379146	3.12. 9.55
84 1/2	378699	3.12. 8.52
84 3/5	378250	3.12. 7.48
84 5/8	378136	3.12. 7.22
84 2/3	377952	3.12. 6.79
84 3/4	377581	3.12. 5.94
84 4/5	377359	3.12. 5.42
84 5/6	377209	3.12. 5. 8

84 7/8	377025	3.12. 4.65
85 —	376470	3.12. 3.88

Vedi a Pag. 39. Amburgo principia dall' 85 1/8 quando va principiato dall' 82. ; come a Pag. 286.

IN-

INDICE
DELLE TAVOLE
DI VENEZIA.

Per

Amſterdam		à Pag. 26
Amburgo		286 e 39
Auguſta		53
Firenze	in Scudi	102
	in Ducati	103
Genova		125
Londra		142
Livorno		156
Lione, e Parigi		175
Milano		192
Napoli		210
Roma	in Scudi d' Oro Stampe	234
	in Scudi Moneta	235
Vienna		265

NOI

NOI RIFORMATORI

dello Studio di Padova.

AVENDO veduto per la Fede di Reviſione, ed Approvazione del P. *F. Gio: Tommaſo Maſcheroni* Inquiſitor General del Santo Officio di *Venezia* nel Libro intitolato *Tavole de Cambj della Piazza di Venezia MS.* non vi eſſer coſa alcuna contro la Santa Fede Cattolica, e parimenti per Atteſtato del Secretario Noſtro, niente contro Principi, e Buoni Coſtumi, concediamo Licenza a *Pietro Savioni* Stampator *di Venezia* che poſſi eſſer ſtampato, oſſervando gli ordini in materia di Stampe, e preſentando le ſolite Copie alle Pubbliche Librerie di Venezia, e di Padova.

Data li 11. Decembre 1777.

(PIETRO BARBARIGO RIF.
(FRANCESCO MOROSINI 2.° KAV. PR. RIF.
(GIROLAMO GRIMANI RIF.

Regiſt. in Libro a Cart. 363. al N. 1148.

Davidde Marcheſini Segr.

Adi 4. Febbraro 1778.

Notato in Privileggio per Pietro Savioni Prior att.

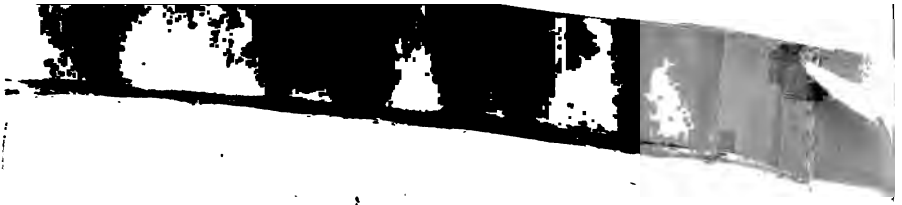

RG
3854
C3

Stanford University Libraries
Stanford, California

Return this book on or before date due.

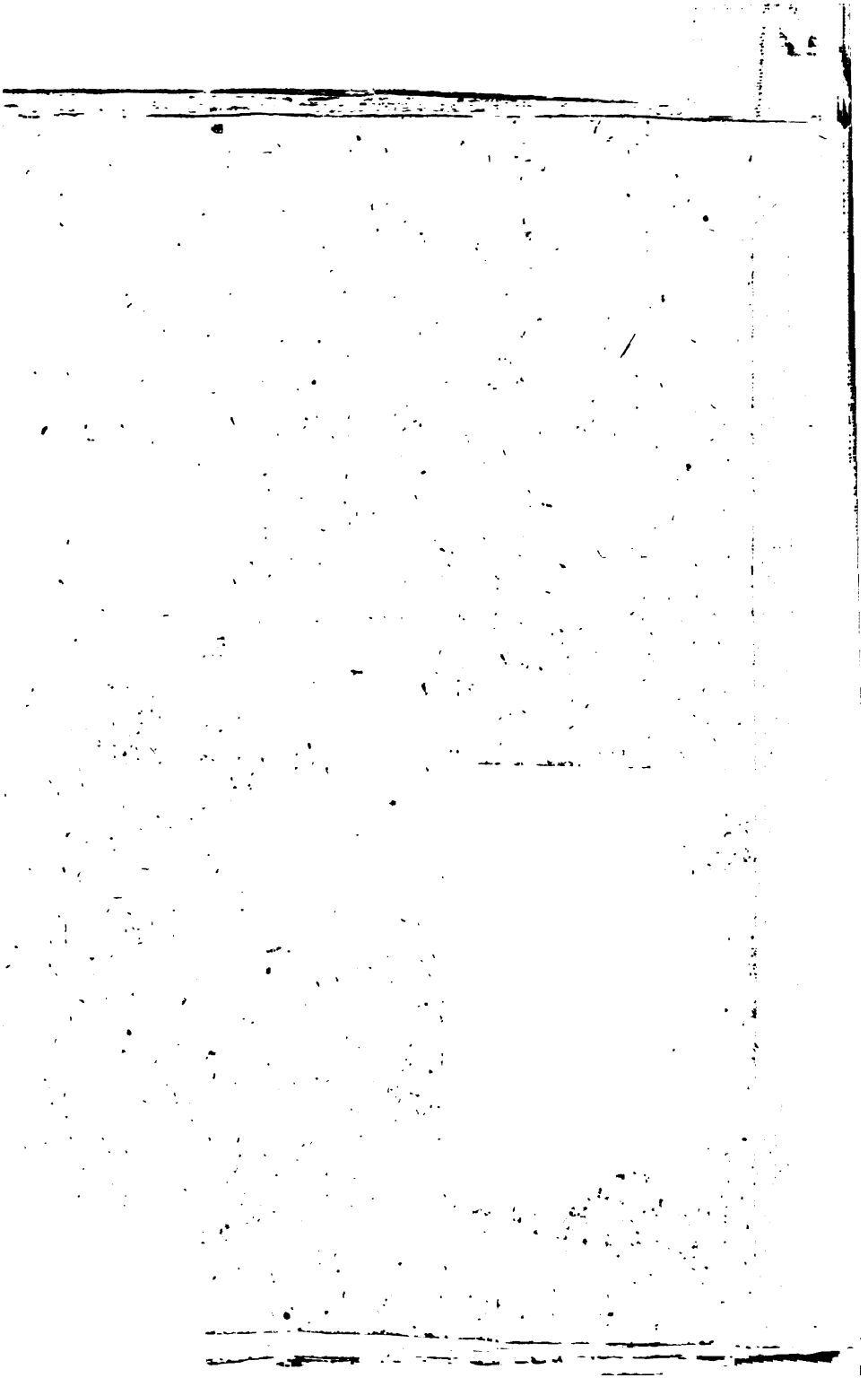

HG 3854 .C3
Tavole de' cambj ad uso di Ven
Stanford University Libraries
3 6105 041 799 466

HG
3854
C3

	DATE DUE		

STANFORD UNIVERSITY LIBRARIES
STANFORD, CALIFORNIA
94305